滿洲報

(第三種郵便物認可大正十一年七月廿四日) 發行人 王平由 編輯人 金念曾 印刷人 金慕章

(本報價目)每月一圓三角六錢 二角全年十三圓八角報費先惠 郵票不收(外國除蝦本概加郵稅) (廣告刊資)一行十二字起碼一日每行一圓特別地位加倍長期者另議 以上俱以現大洋為本位但朝鮮日本及其他國即以日本金幣為本位

大連市山縣通一四二番地 發行所 中日合辦 滿洲報社 電話 編輯部(長)七五一三番 經理部(長)四〇三四番 社長室(長)二八一四番 振替貯金口座(大連)三七三番

THE MAN CHOU PAO
142 Yamagatadori Dairen
Manchuria China.

昭和六年五月二十八日

在粵各領袖聯名 電勸蔣介石下野
臨時政府決稱為國民政府 將行成立禮並將宣布中外

粵派領袖唐紹儀古應芬鄧澤如林森汪精衛孫科許崇智陳濟棠李宗仁陳友仁陳策等聯名電勸蔣介石於四十八小時以內下野並列舉蔣介石罪狀如左

一、監禁胡漢民
二、召集御用會議
三、令用各將領名義發出擁蔣通電
四、任用姻親宋子文總攬財政肥其私囊
五、依容共政策致共匪猖獗

又各該領袖廿五日在東山退息園開會協議之結果將臨時政府改稱為國民政府定廿七日舉行政府成立典禮決向中外宣布云(廿七日廣州專電)

在京監委尚主胡復職 政界表示仍極望和平
孫科意不在調停態度漸明 粵中意見不一問題甚復雜

南京訊、京內各監委主張仍請胡漢民復職以解決一切、張繼赴粵、即將此意轉達古應芬等俾粵事可圓滿解決、惟胡本人對此持何態度尚不明瞭 政界一般人盼粵事和平解決甚切

二十四日下午記者在五洲公園遇 吳稚暉詢談粵事 據答粵事和平解決大有希望孫科去粵、係為斡旋、蔡元培李石曾張靜江及本人四監委有函託張繼携交古、函內陳述國人久苦兵禍、不堪再有戰事、盼粵顧全大局、勿為共黨造機會張到粵後、當有佳音、次詢及胡復出事、吳謂確擬請其復職、惟連日因由滬回後、尚未及訪、週日未晤胡云、蔣二十四日下午偕夫人至五洲公園遊覽 態度閒逸

又上海訊、孫科陳友仁等敬(二十四日)晨抵港、粵省要人代表、均往迎迓

又訊汪精衛鄒魯改漾(二十三日)夜乘輪赴省、粵省府養(二十二日)決議、發行庫券千萬、六月東(一日)起各機關經費搭發二成、駐瓊保安隊黃固部漾(二十三日)敬(二十四日)改編集中、文昌

香港訊、孫科在此間宣布、決定加入粵方、孫科偕陳友仁抵此 前據某方面傳其負有調解使命、孫在此間接見新聞記者時、否認此說謂將與陳偕赴廣州參加軍政府、在離港前、將與陳同晤唐紹儀、彼抵廣州後準備發表宣言

又廣東訊、孫科夫婦陳友仁夫婦及許崇智等、廿四早七時半搭淺間丸抵此間、多數要人到碼頭歡迎、即入第二北尼西拉飯店休息、一行定是日午後一時半之專車赴廣州、大約汪精衛亦同行、二十五日似將宣佈軍政府之成立、本定十八日成立軍政府嗣因許崇智電請暫緩一星期故而延期迄今

南京又訊、于右任敬(廿四日)夜車返京、在滬曾晤吳鐵城孔祥熙張靜江李石曾等詳詢粵事眞相及調解方法、

長沙電江華縣長皓(十九日)電呈湘省府、粵湘邊境、平靜如恒汝城亦安謐

南京又訊、國民會議主席林植夫、函陳濟棠、謂同來代表宋廣和、因粵政變、多方恐嚇誘惑、觸阻粵代表入京、先生等責難蔣公、不外為胡先生隱退、今退一百步、投認蔣公拘禁胡、為事實、為違法、但先生既攻他人違法、自身必應守法始可、國民會議席上、各地代表及元老將領、對先生多發反對言論、若粵中今後發生戰事、無人不歸怨先生、為先生計惟自請處分、速將汪等縛獻中央云云、林決不返粵、將在僑委會任職

傳蔣蔡兩師聯共附粵 正向湖南衡州移動說
又傳湖南新編三十四師亦變

據某方消息在贛討共之粵系第六十師蔡廷楷及六十一師蔣光鼐兩師已與共軍安協成立兩軍為歸併桂軍正向湖南衡州移動中云又湘南新編三十四師陳軍亦叛附粵方 湘南將不戰而歸粵方云(廿七日上海專電)

廣州特約通訊、粵省軍事當局、日來對迎汪組府問題、迭經會議、因格於古應芬之反對、及各將領主張之不一、迄無結果、惟陳濟棠感覺獨力支持粵局、未免責重力微、且既與張桂軍聯合、自不能不迎汪、現張桂軍已遍佈於懷集蒼梧、一舉足即可跨進粵垣、為勢至屬可慮、故主張迎汪其力、古及各將領則以年前羊城之浩劫、全由汪氏所造成、百粵同胞每一念及當時慘禍、莫不痛心疾首、今若公然迎汪、同粵將何以平民憤、乃積極反對、故於屢次會議、均不發一言、以表示不能與汪合作、余漢謀與香翰屏兩師長則皆謂余等並無主張、一切進行、俱以總指揮之意旨為依歸、總指揮欲如何則如何可矣、陳氏因此大憤、遂於會議席上發表其辭任軍事、不問政治之言其意以為與張桂軍合作、係軍事上問題、迎汪係政治上問題也、嗣余漢謀張惠長以陳氏已決意迎汪無法勸阻態度轉趨消極託詞入頤養園養病、省黨部執行委員黃季陸辭去廣州民國日報社長職悄然赴港亦以此故其餘海軍司令陳策、公安局長陳慶雲等俱與余張等取同一態度云

反對產銷稅
平津各商會 同謁張請願

平訊、河北特種產銷稅、開征業已數日、因平津各地商民之反對稅務諸多阻礙、自本月二十一日起截至昨日止除天津征收一部分約有一千餘元之收入外、其北平方面則分文未收、稅局以奉令開征、事在必行、遂亦積極辦理、但以各商堅決反對、貨品完全停銷、故雖百方羅織終無所獲、現聞北平天津唐山保定各商會已決議一致行動、大有非達撤銷目的不止之勢、平商會代表已於前日赴副司令行轅請願、因張副司令外出、僅交遞呈文、天津商會請願代表業已來平、所有平津唐保各商會代表、現擬於今明日聯合向副司令請願茲將唐山商會電文錄下北平陸海空軍副司令張鈞鑒竊查去年冀省歷年當軍事要衝、十室九空、四民凋敝、仰賴鈞座通電倡導和平、消弭災禍、入關之初、即豁免苛細雜捐、解除民衆痛苦、國府又於今年元實且行裁厘以蘇民困、凡屬商民、正在感激之餘、詎來產銷稅開征之稅、且產銷稅獨試行於河北、更在冀省各地設局專征、群商聞悉、無任驚惶僉以產銷稅試辦章程、所列應征特一種貨品、雖暫定為十二種實則百貨包羅殆盡、較厘金統稅之繁苛、且有過之、際茲商業萬分凋敝之餘、市面所受損失、已不堪再征產銷重稅、為此電請鑒核俯准、令行河北財政特派員公署、收回開征成命、藉以體恤商艱、臨電不勝迫切待命之至河北唐山商會暨各同業公會叩養(二十二日)

張副司令壽辰

六月三日為張副司令誕辰各方決在平為之舉行祝壽典禮一般賀客將於本月卅一日及六月一日分乘專車赴平高紀毅因此須緩期返瀋(廿七日遼寧專電)

日內閣通過減俸案後 決意實行已奏請裁可
警戒逮捕中鐵道界之反抗 工商省屬堅決且有剖腹者

日本政府念六日午後一時繼續開催閣議直至四時始將整理行政準備委員會作成之減俸案照原案 畧謂修正可決通過決定實行云(廿七日東京專電)

日本若槻首相於念六日閣議散會午後四時五十分鐘即進宮覲謁日皇奏明閣議通過決定實行減俸案詳細情形 及現政府不得已斷然實行之理由畢請求日皇裁可 當經日皇御筆批准矣若槻首相即退下再列席閣議報告奏請日皇裁可經過即散會云(廿七日東京又電)

日本鐵道省(即鐵道部)所屬各機關反對減俸運動至念六日夜突起積極強硬化東京警視廳對此決取彈壓手段晉故念七日黎明時即派遣多數警察四出警戒結果逮捕數十名首謀者並嚴密審問是否與外部極左傾派有無連絡更為防備萬一計派遣多數制服私服警察分散在東京各鐵道車站警戒池東京池袋車站教習所內之門司鐵道職員代表篠原武雄念七日早四時暗中携帶決行罷業意旨電報四十餘通將外出該車站時即被逮捕又有在東京之門司鐵道代表二十五名亦被逮捕云(廿七日東京又電)

日本全國鐵道職員大會於念六日午前六時在東京田端經道俱樂部開催至當日零時半又移至鐵道省會議室繼續開會至午後五時始知減俸案當日閣議決定最後反對態度在別室開統制委員會協議結果全體一致下最大決心一同發悲壯聲震動屋瓦即行散會此次四對議策抗略係先由全國鐵道三千員共同總辭若果政府當局依照實行減俸再繼之以全國二十萬鐵道職員總辭職各方面深懼憲起日本交通史空前危機云(廿七日東京又電)

日本商工省(即商部)全體職員七百餘人反對政府減俸案念六日午後在該省地下食堂開全體會議協議結果決定為貫徹反對目的不惜以革去官職相諍爭鬪到底並決定全省總人員提出辭表由每課各推二人為實行委員共約六十餘人面謁將由閣議散出之商工大臣陳明全體反對減俸理由並謂若無確切答復即決總辭職云云至午後一時退出一方面致電八幡製鐵所及他所管各地試驗研究所促其取一致行動云(廿七日東京又電)

日下滯留東京池袋鐵道寄宿所之出席全國鐵道反對減俸大會大阪鐵道局代表都守金藏為憤慨政府實行減俸案於二十七日午前零時在該寄宿舍內用小刀將自己腹部切開大腸均已露出鮮血噴流滿室均紅正在苦悶痛楚中經同宿於該寄宿舍者發現即據送鐵道病院救治云(廿七日東京又電)

李商傳等晉將領 先後前往北平
編費百萬全部發放 糧秣借欵將生問題

北平特訊、綏遠省府主席李培基、廿三日下午三時到平晚間對記者談、謂到平後即赴新建胡同謁張、張因次日為星期不見客、擬再走謁、並謂此次自綏遠來、傳作義亦同行、但傳過大同即下車轉赴太原、王靖國亦到并、聞傳王在并見商震後即同來平、楊愛源亦擬不日來平謁張云

太原特訊、晉編費現已分配安協、按從前原有之十軍發放、計每軍應領二十七萬元鈔現各半、除帶來之借欵一百萬元外、尚不敷晉鈔七八十萬元、宥(廿六日)准可發放、傳作義王靖國敬(廿四日)抵并

太原又訊、各界裁厘宣委會因省府議決向全省各縣籌糧秣借欵四百萬元、認為與全晉人民生命有關、定有(廿五日)召開緊急會議、討論應付辦法、據商震電、此項借欵、純係償還各縣前者代購糧秣墊欵之需決不移作他用、此欵應請中央設法歸還前已電張副司令、請求核辦

中英法權案 將重開談判

南京通訊、重光二三日內來京、中日法權、因日方堅持以內地雜居權為撤銷領判權之交換條件、雙方意見相距過遠、外交當局對法權之進行趨向未變、依然側重於英美法三國、期於年內解決、對日較為冷靜、又傳中英法權下星期將重開談判、當局希望英方能就我範圍、早日解決此問題、惟聞英方尚無讓步表示、對前次爭點依然未放鬆、依現勢觀察、雙方非得有新諒解、難打開局面而

政府成立典禮 緩期於廿八日舉行

粵政府電蔣介石要求四十八小時以內下野 又粵政府成立典禮緩期於廿八日舉行(廿七廣州電)

勸蔣下野之同時 設中央執行部
將推孫科為主席說

反蔣運動似將瀰漫全國粵方廿五日附以國民黨之名致電蔣介石勸其在廿四小時以內下野 同時並設立國民黨中央執行部似將推孫科為主席(廿七日香港專電)

劉文輝抵重慶
鄧錫侯部潛潮甚烈 北道戰事現已停止

重慶特訊、劉文輝廿二日宿瀘州、二十三日可抵此、同行者參謀長王志仁代表冷遺生、及張致和、副師長揚尙吿、周旅長等、此間當局及民衆團體、準備極大歡迎、鄧錫侯部潛潮甚烈、黃隱有勸鄧下野說北道戰事已停止、但李其相部將領仍多主戰

中原無縣無災
豫東溝壘縱橫豫南赤匪肆虐 豫西赤地千里豫北民不聊生

津訊云、振務處接豫振會來函云、查豫省自民九以還、大災迭降、人禍迭乘、元氣摧殘有加無已、迨至十七年以後、災患日甚、兵匪交加去歲兩次淪入戰區滿目瘡痍痛苦不堪言喻 豫東正當火線、溝壘縱橫、豫南赤匪肆虐、燒殺劫掠、豫西赤地千里、匪餘竄張、豫北潰軍盤踞、民不聊生、綜觀全境、無縣無災、無災不劇茲擇其情形最切者、分列於左、並望代作將伯之呼、而救此孑遺等語

△睢縣 查該縣自民國十六年國軍北伐、適當戰事要衝、民間財力已盡、旋又連遭荒旱、兵匪交加、去歲中央討逆作戰於縣境者六月有奇、全縣二千餘村、無不駐兵、財物損失、在五百萬元以上、溝壘佔地二十餘萬畝、傷亡三千餘人、農具損失、村廬頹毀、災民流離失所、無家可歸!

月、農田半作戰溝、樑柱多充炊爨、屍遍野、臭氣瀰天

△蘭封 查該縣向稱瘠苦、連年旱魃為虐、民生凋敝、去歲戰禍為時歷七月、縱橫延數十里、戰溝交錯、麥禾盡毀、牲畜皆被征發、農具損失殆盡、丁壯拉充兵夫、慘罹鋒鏑、老弱轉乎溝壑、凍餒流離、約計損失在七百八十萬元以上

△嵩縣 查該縣萬山叢疊、久為匪窟、連年禾穀不登、民生已極痛苦、前年馮部西退、潰兵槍枝、半歸匪手、以致少壯農夫、亦均與匪同化今歲巨匪崔二旦等攻陷南莊寨、燒殺劫擄、慘無人道附近百餘村、無一幸免、現經軍隊搜剿、匪雖遠竄、民無食宿、待振之殷、猶如望歲

△洛寧 查該縣居山區、地方瘠苦連年兵旱匪災、已極慘痛、前為逆軍占據、大肆搜刮、人民畏而逃匿、又被困寨攻擊焚殺搶切、損失之鉅、不下百萬、繼以股匪肆虐、攻破城寨、難黎遍野、無處安身、況連年歉收、糧畜罄盡、春耕無術、荒蕪殊多延頸待賑之民全境皆是

△新安 查該縣乃豫西通衢連年軍隊、往返蹂躪、已不堪言、加以旱蝗成災食料告罄民生疾苦、補墨難宣、現在匪災慘重、搶掠焚殺、如南鄉韋莊與宜陽石陵接壤、石陵既陷、韋莊亦連帶淪落村民盧舍、燬焚一空、屍骸枕藉、慘不忍睹

日本駐俄大使 田中氏到平

日本田中大使廿六日正午抵平逗留數日視察各方後廿九日離平卅日由津乘長城丸回國云(廿七日北平專電)

湖北省府改組
國務會已議決發表

廿六日國務會議決議鄂省府改組發表如左 何成濬政府主席劉文島兼任民政廳長 吳國楨兼任財政廳長、方達智兼任建設廳長、黃陳中兼任教育廳長(廿七日南京專電)

民政團議員來華視察
已抵上海將過南京北上

日本民政團議員中國視察團一行八名廿六日午後二時乘長崎丸來滬一行將以一個月之日程視察各地在滬約滯留十日再由南京北上(廿七日上海專電)

盧布贖路案
商界調查確數 由莫向俄交涉

南京通訊、中俄會議之贖路問題、政府迭據各省商會來電、請以盧布贖路、政府一面令全國商聯會調查我國商人手中所存盧布確數、一面令莫德惠向俄答覆、須以盧布贖回中東路、

東北人物志 六月中旬發行

啓者敝社編纂之東北人物志付印以後為謀迅速完成以副各界雅望特加工趕辦告竣已在目前本書內容豐富東北時人被推入選者在萬名以上張副司令及夫人于鳳至女士暨各要人均有序言或題跋關于地理歷史亦附有概說全書共一千餘頁為四六兩倍版皮面金字裝璜美觀定於六月中旬發行茲因各地紛函詢購用將價目列左

定價 大洋十五元
預約八扣 大洋十二元

現距發行期間已甚迫近倘荷購買務希從速書價須匯現欵寄書郵費在內特此奉達並以答覆函購之諸位

滿洲報社啓

願辦本報分社者鑒

逕啓者如有希望在本報未設分社之東北四省及山東省各縣而新設本報分社者希直接向本報函商必當照章速與准許也此佈

本報經理部啓

恭頌伊通縣白縣長鴻逵之德政

逕啓者伊通地處邊陲交通不便一切設施向多守舊縣監近年收押人犯過多囚糧每感不足歷年冬季凍餓致斃者實繁有徒自本年四月白公鴻逵來長斯邑下車伊始即致力除積弊如裁革額外法警嚴禁部屬索賄凡百病民者剷除殆盡對監獄整頓尤力取消囚人飯費鑑由官家供給每日兩餐均係乾飯炕必求熱設備清潔較之以前稀粥不飽潮濕則不啻天淵之別故一般監犯均有得慶更生重睹天日之歡至白公之斷獄尤廉明事無巨細躬親審訊遇有冤屈無辜即遣回安度概不留難是以到伊為日無多竟有弊絕風清之効歌功頌德自口皆碑誠吾邑之賢宰萬家之生佛也公民等生長斯土受惠之餘愛戴良殷愧無以報謹列報端以頌白公之德政耳

伊通縣各村公民列後(一)西尖山子村焦祥郭景芳程國德劉百成王升趙隆臣陳向奇焦輝桐孟玉五孟傳富(二)沈家屯村李壽山楊修林李春榮周明春(三)高家屯侯純禮張洪仁馮百全侯存仁(四)北劉家屯苗玉田王子喻張守營魏恩(五)東尖山子村李秀峰劉崇五楚雲才張百榮(六)育東鄉張書甲張書府李化廷(七)大杏木溝馮潤昌劉恩普馮廣德邢國(八)西關家屯孫藻南關向平(九)縣城福順館王春江郭德勝等衆公民同啓

恭頌駐大林鎮東北陸軍騎兵三旅四十團三連少校連長王公振山並全連士兵之德政

鄙世務農家有耕牛數頭茲於月十一日夜間沉眠之際有賊入院偸去牛五頭早起始知四下查找正當連長率隊剿匪途過偸牛之賊向前盤問方知牛係偸來即帶回連下招主認領鄙即來連俱保如數領回毫無勒索由此失而復得春耕不悞不遇賢良長官曷克臻此連長又憐小偸迫於飢寒初犯恩施格外在林街親手鞭放如此造福於人之厚德鏤骨難忘爰此登報以鳴謝

大林鎮西南村哈拉杆突吳實山啓

鳴謝香港聯泰保險公司賠償快捷

啓者鄙人有房產三十七間在長春商埠大馬路及城內北大街市房十六間先後被焚幸事前在香港聯泰保險公司保有火險哈大洋一萬三千元事後經該公司派員到驗迅將損失八千六百元賠足毫無刁難足見該公司通融可靠長春代理人原心齋君住頭道溝慶興當內東三省總管理處哈爾濱道外中六道街各埠皆有分局或代理附此介紹俾欲求保險者知所問津焉

長春 郭鴻章謹啓

為李永和君太夫人祝壽建碑啓事

啓者市內榮町長興和木廠主人李永和君令堂王太夫人孀居四十年清白節烈至可欽佩茲以舊歷四月廿日正午為夫人八十初度同人等爰為發起舉辦祝壽典禮並建立節孝碑藉頌夫人享壽之無彊並彰節孝之可風誠恐遠近親友未能週知用代佈達

席設市內嶺前會清明台

親友總代 黎福亭 朱萬芳 徐善亭 王長謙 譚喜三 葉輔臣 王福漢 劉永泮 同啓

邊業銀行廣告

本行資本國幣貳千萬圓呈由政府核准享有發行紙幣代理國庫特權專營各種存欵放欵匯兌貼現及普通商業銀行一切業務匯水利息格外克己辦事手續尤為敏捷如持本行鈔券作匯東三省境內各地分行一律免收匯水倘蒙賜顧無任歡迎

總行 遼寧省城大南門內路西德隆店胡同

電報掛號 九九九九
電話經局 總裁室(四五六四) 營業室(四六五八) 經理室(四六五七) 傳達室(四六〇七)
日本長途電話(一二四五八)(三〇七三)

天津 上海 大連 遼陽 營口 安東
錦縣 四平街 新民 綏化 吉林 長春
通遼 哈爾濱 安達 海城 雙城 黑龍江
洮南 遼源 開原 法庫 西安 山城鎮
新立屯 公主嶺 撫順 北平 昌黎

代兌處

逕啓者本行發行奉天地名現大洋元角券及京津通用角券除在遼寧本總行營業時間隨時兌現外並委左列各商號代兌

遼寧省城大西門裏商業銀行
遼寧省城大北關下頭福勝公

倉庫

本總行設有倉庫辦理貨物押款

赤匪陰謀一般

密謀擊趙救魏戰略

並經營荊當遠三縣新根據

襄陽通信、月前赤匪賀龍在石首監利一帶被圍、決以「擊趙救魏」之計、突擊荊門當陽遠安三縣以解圍預定一種「經營荊門當陽遠安爲新根據地與解江石監汚之圍的計劃」派密探赴往南漳赤區分部照行、中途爲民團搜獲解送南漳縣、轉解五十一師司令部、師部得悉其密秘計劃、故能以相機調隊防堵、賀龍部被擊潰無算、其目的未能得逞、現逃竄於保康遠安一帶山中、此項計劃、全文長四五千言、茲節錄於次以見赤匪陰謀之一般

(一)目前的總任務　一、本軍北渡的主要目的、當然是解江、石、監、汚、赤區之圍、惟江、石、監、汚、赤區現在白軍重重包圍之中、本軍不宥陷入重圍、而應採用「擊趙救魏」之計、占領荊當遠、爲根據地、對荊沙加以威脅、如此移包圍監江、石、汚赤區之白軍的視線使其包圍之白軍撤回沙市當然不會是全部、以對付本軍如此江　石、監、汚、赤區被包圍　被蹂躪的程度得以減輕　而江、石、監、汚、赤區的紅色武裝得以乘機再起這樣去解江、石、監、汚、赤區之圍、才是正確、二、本軍過去未堅決執行、很鞏固的向前發展」的原則、以致輕於脫離後方、已經鑄成大錯、當然我們現時一錯不能再錯、如果此時不顧一切衝入江、石、監、汚赤區、無異是自投羅網因、江、石、監、汚赤區、要隘已經失守即是說、赤區要隘均有重敵扼守、本軍即使能够衝入、但必要時難以衝出、如困在當中決難生存過去經驗告訴我們、江、石、監、汚、赤區小部隊「袍兵」雖可倖存、因其湖葦叢生、便於藏躲、但無地勢足資依據(只有堤)而且湖港紛岐、大部隊難以展開、人部隊當然不能藏躲藏躲、是自取滅亡、因此本軍此時謀回江、監、汚赤區是錯誤的、雖然江、石、監、汚、赤區危急、無疑的本軍應當援救、但援救必選擇穩當方法、方於赤區有益於本軍無害「從井救人」人固不救、救者亦死因此本軍暫不衝回江、石、監、汚、赤區、以荊、當、遠、爲根據地對荊沙威脅、以解江、石監、汚、赤區之圍、是在確的、三荊、當、遠、合於新根據地的條件、以群衆而言過去曾有數處先動過、現在還有數處秘密組織、一般勞苦群衆對於紅軍、此時並尙無積極的表現(熱烈同情及擁護紅軍)然已有消極的好感(對紅軍並不畏懼藏躲、我們詢問敵情、群衆有知必答)如果我們有正確策略、不難發動羣衆在我們政治影響之下共同奮鬥、以地勢而言、負山帶江、進可以戰、退可以守、特別以遠安地勢爲最好、三面環山、內包百里平原、只一面當敵、其餘三面只警戒足矣、如荊門當陽皆能佔有、則遠安更臻穩固、軍事順利發展方面固寬如西南下宜昌、東南下沙市北向攻襄樊、實事失利退路不愁沒有　如縮入峽口以上之通城河、重陽坪、急馬良坪歇馬河、或北出南漳保康或西退興山巴東、至於給養完全不成問題、據說只遠安一縣糧食、本軍可吃半年、的確荊、當、遠、我們早就應該經營、如在蔣閻馮混戰吃緊時、本軍不去作奪取荊沙進攻武漢的冒進企圖、而專心致意經營荊、當、遠均與南、華、安、則江、石、監、汚、赤區不致孤立無依容易被敵摧毀、荊、當、遠、既有合於根據地的條件、即今經營雖嫌已晚、尙可努力以圖、故我們應有最大決心造成荊、當、遠、爲新根據地、四、因此、本軍目前的總任務、應是造成荊當遠爲新根據地、對荊沙加以威脅以解江、石、監、汚赤區之圍、至於政治事形勢變化當然另作別論(第二段爲現有敵情及對以最近將來宜軍包圍形勢的推測、已事過境遷、從略)

(二)戰術問題　十二、我們目前的總任務、既如上述、顯然我們的戰術與游擊時代不同也與南渡時代不同游擊時代乘虛避實、南渡時代硬衝、於目前客觀形勢與主觀力量、皆不適宜、我們此時半術上的原則、對敵人大部隊須要避免、對敵人小部隊(一二營人)必須全力進攻、對敵人大部隊不避免、勢必吃虧、對敵人小部隊不全力進攻、又不能得到捕充、十三、關於鞏固荊、當、遠、根據地、主要應在政治方面求得解決下面再說、在軍事上大部隊應集中遠安、或當陽、目前主要任於防範宜、沙兩面而襄樊一面雖値得顧慮、但敵人仍難一時趕來雖然如此、無論如何目前就須加緊肅淸後方一切反動、特別是峽口至歇馬河一線(沿沮水而上)爲我們退一軍事失利之退路、我們應肅淸這一線之反動、保障我們退路安全、再者是峽口至巡檢司爲南漳抄我後方之路、羅汗峪至南張坪爲宜昌抄我後方之路、東鞏至洋坪爲沙市抄我後方之路、這些地方皆應有小部隊前往遊擊、不僅肅清反動、而且警戒敵軍、此等小部隊、當然最好是由地方群衆組織而成、但一時來不及暫以第三遊擊隊及七八兩師政治保衛隊、擔任之十四此時須特別注意偵探工作白軍無疑採我取包圍形勢、但我們須注意乘敵人包圍未成、給敵人小部隊(一兩營人)一個各自打破、如果包圍已成、還應注意詐敗反攻戰術、總之、此時是本軍生死存亡的關頭、我們須特別注意講求戰術問題、十五、隨衆有紅軍鋼群有紅軍、江、石、監、汚赤區雖受摧殘、但紅軍實仍然保存、鶴五、長、石、桑、赤區有我教導第一師、歸、興、巴、赤區有我教導第二師、本軍應該可能與此兄弟軍取得連聯與配合、這樣去牽制對我包圍的白軍

(三)荊當遠地方工作問題　十六、無疑的本軍能否依據荊當遠爲根據地、於我們能否奪取群衆以爲斷、此時地重地方工作有第一等的重要意義、十七、首先應淸理秘密組織、成立公開的三縣臨時委員會、並劃分區域、每區派遣特派員(依當地區委成立時取消之)負指導及建設分　地等工作　紅軍中政治工作人員須積極參加地方組織工作、並須動員戰士、分班參加群衆工作、十八、此地土地集中、有發動群衆最好的經濟基礎、此一優點爲各地所少有、我們應以最速的時間、堅決發動群衆、平分土地、此項工作不得遲延、越快越好、要和我們能否加快取得民衆、即看我們能否加快平分土地以爲斷、自然沒收豪紳地主財產、須儘量立刻分發貧民使群衆國到立刻取得利益、十九、肅反應加緊的工作、但應鼓大可能經過群衆路線、並須注殺一反動份子、都應是宣傳鼓動的最好資料、但力矯從前紅軍殺人群衆莫明其妙之弊)甚至殺人不出佈告、並須由此工作引導群衆自發的到紅色清鄉與紅色戒嚴、二十縣區鄉皆召集羣衆大會、成立蘇維埃臨時政府、務須於一個區辦到代表大會、選舉蘇維埃正式政府、紅軍應避免「仰政府辦給養」的壞習慣二十一群衆武裝組織在廣大宣傳中無限制的建立起來須注意群衆自願的原則、切忌强迫、此項武裝、初期應儘量新造梭標、二十二、政府此時就須有經濟政策全般的規畫、開始就須注意集中現金和儲蓄粮食問題、關於中小商店、如非政治反動者絕對禁止侵害、現在就注意允許貿易自由的宣傳、二十三、地方土匪與大道會的群衆組織、應注意研究其性質傾向、確定適當的正確策略離間群衆與其反動領袖的關係、使之分化、將群衆奪取在我們政治影響之下、此工作應是目前重要工作之一、不容絲毫忽視

(四)本軍的經濟問題、二十四　本軍粮食、應查封大地主之倉庫沒守充之、全軍米粮完全由軍師經理處負責發放、絕對禁止各自搜索米粮、以免侵害及於貧民中農二十五、須注意捕捉大地主及其家屬、勒款取贖、自然如有政治反動意味者、交欵後還應處以死刑、並須注意挖掘地主窖藏、所得經濟案子及金錢財物、皆集中軍經理處、做到經濟集中、二十六、關於商店、只限於大資本及和於軍事需要者、得沒收之、絕對不准侵害中小商店、二十七、本軍須開始每一戰士每日發一升米一角錢並須將布疋成連成營或成團的逐漸發給、不足者後來再補、切勿零散分發　總之、本軍應盡量改善戰士生活、同時應絕對督促全軍遵守鐵級紀律(不准亂拿搜索、買物必給現錢)

(注意此係秘件、各重要負責人看後、限三日交還前秘書處與介療同志焚燬、絕對不得失落、失落者處罰)

協議對華政策

日本商工議會開會

日本商工議會認中國政府發表撤廢治外法權聲明及對於鐵道運費差別待遇等關係中日國交含有極重大性難保不惹起双方之糾紛目下確有講求適當對策必要故於二十七日開催關於中國問題委員會凡旅居中國大連漢口遼寧哈爾濱等處日僑商工議會會長及書記長均應招歸國出席此外日本本國大阪神戶等六大部市商工議會幹部等亦均皆出席所擬討論之議題概多屬於撤廢日本外交當局執强硬對華外交政策大略如左數項一關於領事裁判權若依中國一方面聲明斷然實行之塲合時對策　二　關於中日間之滿鐵問題對策須除却政黨政派一致對付之方策　(廿七日東京專電)

反對減俸風潮

竟成舉國一致愈趨强硬劇烈

日政府陷重大危機

日本各官署職員反對減俸運動由司法鐵道兩省發端茲各省繼起幾至全國各公官署奉職人員均皆響應形勢非常擴大僅殘留拓務文部陸海軍大藏等五省未加入反對運動凡已參加反對減俸各機關人員均表示怠業狀態據各對機關概行豫備日政府若果實行減俸案必出以最後對待手段此種與國民生活最大脅威之日政府減俸政策仍俟二十六日閣議決定即斷行但就方面反對情勢觀察一日實行則現內閣難免不陷於重大危機甚故惹起非常之注意云(廿六日東京專電)

和平聲浪中粵局

組織政府大綱

迭經陳古要人議決

桂方堅決要求迎汪已確定

香港通信、自白崇禧張發奎於(十七日)聯抉抵省、空氣爲之一變、迎汪問題因桂方之堅決要求、似已經各方諒解、遲早必當成行、十七八兩日、古(應芬)鄧(澤如)陳(濟棠)及桂軍代表、對中心組織方案、迭有磋議、聞已大體決定、其組織大綱、則定爲委員制、不設主席、暫定委員十一人、於十一人中公推二人爲常務委員、如以後續有中委來粵參加、則隨時可以增加、委員人數、聞已內定、計有汪精衛、古應芬、陳濟棠、白崇禧、鄧澤如、林森、鄒魯、蕭佛成、孫科、李宗仁、陳樹人十一人、並設委員會三個、其關於軍事者　則統歸軍事委員會管理、關於財政者、則統歸財政委員會管理、對外者則歸外交委員會管理、各委員會內、亦定設常務委委員三人、委員若干人、軍會常委之最有希望者、爲陳濟棠白崇禧張發奎三人、財會之有希望者爲孫科與陳應麟、外交委員會常務之有希望者、爲朱兆莘傅秉常劉紀文等、此項組織法、十七日經古鄧等派員來港徵求汪精衛鄒魯各人、參訂修改、十八日已攜同修改妥當之原稿、返省覆命、至該項組織之成立、當俟汪等到省後方能確定、外傳二十一日成立者、當不免言之過早、至辦公地點、陳(濟棠)古(應芬)等已擇定、在越華馬路省政府內、總部已雇請工匠數十人、在省府內趕緊間格房舍及辦公廳、委員室等、此等籌備工作、統由總部派出副官數人、協同程天固辦理一切、並限三日內、將各房舍辦公廳妥辦完竣

又軍政各機關十六日、在中山大學操塲督舉行某項市民大會、參加者萬餘人、區方浦主席、議決要案甚多、至連日軍隊調動情形、可報告者如下

楊鼎中部・・　新編十六師楊鼎中部自奉命來粵集中後經由玉林防次拔隊赴梧州、轉搭民船來粵、楊師范德星韓壽儀兩旅、已於十四日全部到梧州、即日由楊鼎中率領、分乘民船二十餘艘、全部南下、十六日晚、到達三水、抵三水後、即在三水過宿一宵、至十七晨六時、楊鼎中即偕范德星、乘專車來省、謁見陳濟棠、報告一切、至在三水部隊、即日分批搭車來省、上午十一時、已有兩批、共二千餘人抵省、暫在河南小港駐防候命

香翰屏師東調・・　八路總部日來籌劃出師、會時由桂班師回粵各部隊、集中北路及近郊一帶、以待調遣六十二師香翰屏部、原駐潮汕、亦奉八路總部命令、全部調返廣州集中、十七日、一二四旅張達部、已有兩團回省、張氏本人、亦回省候命、一二三旅張枚新部、準二十以前亦抽調到省、據總部中人言香師調省後、所有潮汕防務由獨立旅長張瑞貴完全負責香師此次調省、係準備由北江出發

黃任寰部駐惠・・　保安隊第三團第岸埔部之第二營長黃光廷、自於十八日由惠州奉令乘坐廣九車返省改編爲一獨立團後、現陳濟棠以惠後河源一帶、爲粵東要衝之地、倘若無人負責主持、則土匪難免乘機覬覦、特飭令第六獨立旅黃任寰部隊、開赴東江駐防、查該旅第一團官偉行、經于日昨先頭開拔前往至十六日已開到惠城駐紮、而第二團曾友仁部、第三團王定華部、亦于十五日下午一時、聯同乘座廣三軍車、陸續出發、昨據該旅後方消息、曾王兩團、已於十五日下午七時抵達埔仔墟營、至十六日下午一時、已開到惠城駐紮緣準於十八日派第三團王定華部開往河源駐防、頃間已接到官團長由惠城用廣惠重用長途電話報告、至黃旅長本人、亦準備一二日內出發惠州、佈置東江一切防務

俄芬空氣緊張

蘇俄大軍壓迫芬境

蘇俄軍艦七艘竟開抵芬蘭國境海上巡航又有軍用飛行機二台飛行於芬蘭上空據聞蘇俄最近更將派多數陸軍開赴芬蘭國境實行大演習芬蘭政府當局鑒於蘇俄此種舉動認爲係一種示威動作擬行豫防抵禦之策故俄芬兩國間近來空氣益趨緊張云(廿七日柯柏納電)

波蘭內閣已總辭職

波蘭內閣首相史蘭烏貢孤氏與議會超然黨派的團體指導者發生衝突結果政府側敗北內閣全體閣員竟於二十六日實行總辭職矣(廿七日華爾梭電)

毒氣迷漫之山西

丹料普遍社會

大同左雲實行種烟

長此不已山西終有亡省日

(續昨)

行李嚴密、故多先將毒物運存僻鹿井(浮)上車後、將毒物捲、隔離運者的坐位數武自占車外人道間、間有破露寧舍物而不承認、運者常假裝農夫或學生、河北人居多在火車上及車站的丁員、亦有庇護販運之嫌、故有車站紅屋、丹料麕集之傳言、平定車站、稽查較嚴、故運輸毒物至平定附近者、每多距平定車站東三五十里各小下車、各站地即有專保運送毒物出所、限以里數、此輩常與販運毒物者相結託、並與軍警亦溝通聲氣、合分利潤、輸送毒物至平定站以西者、以在榆次下車者爲多、查平定每年消耗於料麵之命錢、不下百萬之鉅、若以全省綜計其數必更驚人也云

又訊、時値春末夏初之際適與樹藝五穀之時、乃大同左雲毗連之郊野、竟有大屬與左屬數村、相繼播種罌粟、事爲左雲縣黨部查悉、以其流毒甚深、尤恐效尤者日衆、特於十二日電請省黨部轉咨省府、認眞查禁以絕毒卉、茲錄原電如次省黨部鈞鑒、近查屬縣第三區滅魯堡、第一區漢個塔外數村莊　及與屬縣毗連之大同村莊、相繼播種罌粟、若不嚴予查禁、各村勢必群起效尤、除由屬會函請縣府查禁外、爲此電請轉咨省府、令飭左雲大同二縣、認眞查禁、以絕毒卉、左雲縣黨部文印　(完)

崔士傑晉京報告

膠路煤商罷運

各方面受極大影響

幾經會議疎解仍無結果

濟南通訊、二十四日晨崔士傑入京、報告膠路煤商罷運眞相、同晚膠濟路代表譚書奎、宴濟南各報記者、

青島通信、淄博章濰礦煤業因反對膠路增價、議決自二十一日起全體休業一節、已誌前報、茲悉路局方面、接到礦煤業聯合會十七日電後以礦煤業果全體休業、對各方面影響均極重大、而葛光庭委員長又留京未返、遂由代理委員長陸夢熊、與各委員集議結果、乃發電博山、請聯合會派員來局接洽、聯合會接電後、派代表八人即日來青、於十九日上午十時偕青島方面礦煤業代表同赴路局會議、由代理委員長陸夢熊委員崔士傑陳延炘暨車務處正副處長均出席、會商多時、路局對於聯合會請求表示一部分採納、並約定當日下午六時續開會議、再商具體辦法　並六時會議重開路局僅允六月至九月夏季四個月中、內地出口一律減價二成、至於取消加價事、須由煤商再向政府請求、但礦商方面、則以出口煤炭、夏季六個月減價二成、係一間原有之規定、即不增加運價路局亦應照常辦理、名代表因在博山開會議決、關後礦煤商之行動、應一致受聯合會之指導、遂于退出後立電博山聯合會徵求意見、二十日晨接聯合會覆電、大意謂四個月減二成、非澈底辦法仍堅持休業、以待後命、午刻後接博山來電、仍主張非達到澈底撤銷增加運價之目的不可、以示堅決、各代表接電後、當於午後偕青島礦業代表再赴路局商洽、會商數小時、仍無具體辦法、因路局方面、以增加運價係奉部令辦理、該商等所請、實難立允照辦、該代表等以雙方意見　未能一致、於會散後當晚返博、向聯合會報告交涉經過云

華商電請

收回外蒙

北平通訊、旅居庫倫之華僑商務公會、茲有通電到平、報告蘇俄勾結蒙民、虐待僑商、情形慘酷、請一致主持促中俄會議全權代表莫德惠向蘇俄政府提出抗議、收回外蒙、賠償損失、文云「天禍中國、赤俄遍地、湘鄂贛皖備受蹂躪、幸在國內、得施剿撫、乃北疆庫倫、竟成赤黨淵藪、商等旅居該地、所受痛苦與損失、較大河以南、創痛滋添、茲以交通阻隔、消息梗塞、居留商人、遂陷入地獄、無以自拔、臨風萬里、略道顛末、幸起撥救、勿遺在遠、溯自民九我軍退庫後、紅白兩黨相繼蹂據、今之庫倫、已成紅黨施政之大本營、愚昧蒙民、壞我藩屬、已與中俄協定大違反、施其酷辣手段、虐待華商、重征案斂、剝皮抽筋、十年以來、華商損失數目、在二千七百餘萬以上、今已完全停業、欲求歸國而不可得、既奪財產復囚民衆、停發路照、拒絕匯兌、人不得歸、錢不得送、偶有逃者、以謀叛見誣、敝會徒擁虛名不能拯救同業、出諸水火、謹供俄蒙官府作支應耳、全埠華商　僅勝五百有餘、引領故國、揮淚無從、貨物於上蒙商店、形同沒收、入羅於汗山克河、無異流徒、捕者逃下之地窖、不見天日、死然者指爲漢奸、離避陷利之人爲虎作倀、俄人以蒙爲牙、以是五百華商、遂入於求生不得求死不能之境、美之待黑奴、日本之待台番、無此苛別也、自念神明華胄受此莫名之苛、虐待遇除、實難緘默、尙望全國一致努力、就莫全權在俄之便、數促提出抗議、收回外蒙、提出放還華商、賠償損失、庶幾國體未失、民命可保、不然、華商生絕、回國無望、死無葬身之地、永世作玉門關外之鬼矣、臨電嗚咽、不知所云、尙乞鑒察　旅庫華商公會叩元」

太平洋討論會

在京開幕再轉杭州

中國代表舉定顏惠慶等人

上海通訊、據外交方面消息太平洋國交討論會本年年會已定十月二十一日至十一月四日在杭州舉行、各國對於此次會議、均極注意日本理事之秘書佐藤氏、於數日前由日來此、考察一切、據云日本方面將派代表二十五人出席、其他各國如英美法德等均將參加會議、英國代表由著名實業家麥金農爵士爲領袖、又若加拿大澳大利亞等、亦必派人出席、或在蘇俄方面將派代表參加、亦未可知、此次年會在中國舉行故依照章程、中國於指定二十五代表之外、更得多派額外代表十人、至該會之開幕禮、將先在南京舉行、然後再轉杭州、在西子湖畔討論一切云

上海又訊、太平洋會日前假香港路銀行俱樂部召集會議討論第四屆大會出席人選諸問題、到會者有錢新之趙晉卿余日章劉湛恩黃任之王雲五周作民闞寶航東立廷等十餘人、對於代表人選問題、當舉出顏惠慶胡適之余日章丁文江馬寅初劉大鈞張公權陳光甫王雲五湯爾和鄭毓秀等四十餘人、並決定大會代表先至南京恭謁中山陵寢、即在南京舉行開幕典禮再赴杭州開會云

中美德三國人之

小型艦艇冒險處女航

念六日未明安抵長崎

上海長崎間四百六十五英里海里長距離之中美德三國人冒險小型艦艇處女航已於二十三日午後二時五十分鐘由上海出發之兩隻小型艦艇於二十六日未明即航抵日本長崎港因過五島灣時風霧猛烈非常難航故較豫定時間遲緩十六時間始行安抵目的地云　廿七日長崎專電)

某國人收買之

秦漢時磚瓦

魯教育廳決

將全部沒收

濟南通信、濰縣高氏所藏秦漢磚瓦、私售於某國、由濰運抵青島、被膠路扣留情形已誌前函、膠路管理局有二十二日電致教育廳、報告扣留經過、於磚瓦五箱之外、尙有碑碣二件、貨票塡列玉器、石、發貨收貨人爲大田教育廳准電、決定依照古物保存法第六條之規定、予以沒收、押運來濟、發交山東圖書館附設之金石保存所保管、今電南京教育部呈報、並派廳員吳景壽赴青、幷函分請青島市政府及膠路管理局各當局、請予協助沒收以便押運來濟、茲將往來之重要電函、彙誌於下

濟路來電・・　濟南站轉山東省教育廳何廳長鈞鑒、據報本月十八日由濰縣站運到青島木箱十件、貨票塡列爲玉器石器、發貨收貨人爲大田驗係碑碣二件、漢磚漢瓦五箱、確係珍貴物品、除暫扣留、並通知青島市社會局、開會討論處理辦法外特達、查照派員來青接洽、膠濟鐵路管理局養

致膠濟鐵路管理局函・・　公函第六八四號、二十二電奉悉本廳前據報告濰縣高氏所藏秦漢磚瓦私售與某國人密運往青島等語、業經電請青島市政府嚴行扣留在案、准電前因、查前項古物爲本國著名珍品、現在國內已不多觀、既經貴局發現、有移轉外人確據、依照中央頒布之古物保存法第六條之規定相應即全部沒收、除電呈教育部並函達青島市政府外、相應指派廳員吳景壽持函往謁即希查照、賜予協助、押運來濟、俾發交省立圖書館附設之金石保存所保管以重永久、而供研究、至紉公誼、此致膠濟路管理局

致青島市政府函・・　公函第六八三號、查本廳前據報告濰縣高氏所藏秦漢磚瓦私售於某國人、秘密運往青島等語業經電請貴府設法嚴行扣留在案、頃准膠濟鐵路管理局二十三電開(中略)等因、准此、查前項古物爲本國著名珍品、現在海內已不多觀、經發現有移轉外人之確據、依照中央頒布之古物保存法第六條之規定、應即全部沒收、除電呈教育部並函復外、想應指派廳員吳景壽持函往謁、即希查照、賜予協助、押運來濟、俾發交省立圖書館附設之金石保存所保管、以垂永久、而促研究、至紉公誼、此致青島市政府

呈教育部電・・　南京教育部鈞鑒、准膠濟路局二十三電、扣留自濰縣運來之秦漢磚瓦及碑碣等七大箱、係私售某國人秘密圖運出口者、囑即派員往商辦法等因、除依照古物保存法第六條之規定、即日派員赴青沒收、並押運來濟保存外、謹先呈報、東省教育廳廳長何思源叩

贛鄂剿匪順利

粵事發生不受影響

漢口通信、自民會開幕、以至閉幕期間、兼旬以來、鄂省剿匪勝利、並舉辦匪區善後消息、報不絕書、最足令人注意者、一爲七里坪之被古鴻昌部克復、查該坪爲赤匪經營五六年之大本營、一切組織、儼然清共前之武漢時代規模、古部占領該坪後赤匪主要人物率同政府機關遷至七十二連垸、剿匪第一期計畫既經告成、李鳴鐘更令吉鴻昌督部按照第二期計畫、向匪之新根據地追剿進展成績、尙未見總報告、鄂府已決令省賑務會撥洋萬元、派定專員前往七里坪施賑、該坪民衆見青天白日旗幟、不能謂非剿匪之功、刻駐該坪者爲四四師李明利旅保護農民從事春耕工作尙稱得力、粵事起後、一般惴惴然、惟恐辛旅他調、耕農失其保障、一年收穫、將完全絕望云、又一爲湘軍劉培緒最近電告謂行營賀龍確于三月間在朱河被該旅擊斃也果如所云、則鄂西安謐、亦將有望、但最近官電、賀龍殘部三千人、已由南竄至距穀城數里之薤山、穀城吃緊、縣長飛電請派兵往剿、武漢商民、在民會籌備開幕時、但聞鄂贛剿匪成績、並不讓湖南專美於前、以爲只要武裝同志、能讓他繼續的拚命努力、則民會閉幕之日、應即爲鄂贛匪區完全肅淸之時不意鄂北江西赤匪、乘百粵有事、復大肆其活動、傳言當局對赤匪、將採取誘其深入腹地、一鼓而殲之計畫、並傳王金鈺部某旅、及公秉藩部二十八師、爲環境所迫已實行誘匪計劃、外間謠言繁興、殊屬不明眞相云

泰安匪禍猖獗

悍匪鄭四騷擾日甚

泰安特訊、泰安西南鄉、自客歲被悍匪王漢淸等率衆兩千餘人、盤據該處、架燒焚掠、無所不至、而鄭西一部更過娶良家婦女、能强結婚配者、不知凡幾、被陷村莊至三百餘村之多、當時西南半壁、幾無一點乾淨土、自匪首王漢淸、在泰安被捕、旋即正法、而悍匪鄭四遂率其餘衆、竄入汶上西南邊界處、肆行搶劫、因之西南鄉少得苟延殘喘、詎料旬日前匪衆闖攻汶上縣城、計未得逞、突於五月十七日、率十重來、又竄入西南鄉之掠伯鬱任等莊一帶、匪衆約千五百餘人、軍服整齊、槍械精良、騷擾不堪言狀、一切行動、似有組織、爲禍之烈、更變本加厲、較去歲有過無不及、現安鄉莊區區長武希賢者、爲人聰勇善戰、剿匪素稱得力、已聯合鄉團竭力抗禦、乃寡不敵衆、接觸數次、卒致彈盡援絕、未獲勝利、現該區附近人民、紛紛向泰安當局報告、但仕剿之訊、尙無所聞、似此情形、若不積極進剿將來勢必蹈原

時評

斯亦謂之黨爭耶

(知非)

◇粵事緊張、如弩在弦上、待時而發、欲發未發之原因、俟張繼到粵、有所接洽故也張於孫前總理、追隨有年、其在民黨之資格、亦甚老到、言之或能見納、也未可知但有孫陳之赴粵在先、苟大衆一齊努力、向和平一方面、極方幹旋下去、則將成未成者、安知不能消歸於烏有之鄉、從茲言歸於好耶、吾人酷愛和平、事雖不可挽救而希望之心、必弗能已、是否能如所願、唯聽之而已

◇總之中國年來之國事、不堪設想　太平方有現象、而風潮因之斯起、騷々之中、似有主之者焉、豈天不欲使維新國家有進步、終落他人之後、如滿淸時代之不振耶⁈不然、胡爲乎一波初平、一波復起、竟至如此之甚耶

◇從來其人至愚、亦必有遠近親疏之分別、黨人之與黨人、無遠非近、無疏非親、今日互相爭執、誠所謂鬩牆之鬪、無謂已極、若更不顧全大局、一味背道而馳、習欲推倒一方、以翼大露其風頭、無論其未必得志、即使其能操必勝之權、亦不過徒賺禍亂、使之延長、收拾時局之能力、奚足特焉

華北運會全能運動
錦標決賽之次序
劃分爲前後二部作兩日舉行
參加者八單位選手二十八人

全能運動

◇五月二十九日下午一時◇

(一)百米(十項前半部之一)(二)跳遠(五項之一)(三)一千六百米接力決賽(四)擲標槍五項之二)(五)跳遠(十項前半部之二)(六)二百米(五項之三)(七)推十六磅鉛球(十項前半部之三)(八)擲鐵餅(五項之四)(九)跳高(十項前半部之四)(十)一千五百米(五項之五)(十一)四百米(十項前半部之五)

◇五月卅日下午一時◇

(一)百十米高欄、(十項後半部之一)(二)擲鐵餅(十項後半部之二)(三)四百米接力決賽(四)撐竿跳高(十)項後半部之三)(五)(五)擲標槍(十項後半部之四)(六)一千五百米(十項後半部之五)

按參加五項者、二十一人十項者十七人、四百米接力、哈爾濱、河北、北平、天津遼寧、河南、青島、山東八單位、千六百米接力、哈爾濱、河北北平天津　遼寧河南、青島、山東、八單位

大會第二日之 田徑比賽次序

午前之部

△田賽　一、女子五十米決賽
二、男子中級百米決賽
三、男子高級百米決賽
四、男子中級四百米決賽
五、男子高級四百米決賽
六、男子中級百十米高欄決賽
七、男子高級百十米高欄決賽
八、男子中級二百米複賽
九、女子百米決賽
十、男子中級四百米接力決賽

△田賽　一、男子高級推十六磅鉛球預決賽
二、男子中級推十二磅鉛球預決賽
三、女子推八磅鉛球預決賽
四、男子中級三級跳遠預決賽
五、男子高級三級跳遠預決賽
六、女子壘球擲遠預決賽

午後之部

△徑賽　一、男子中級二百決賽
二、男子高級二百米決賽
三、女子二百米決賽
四、男子中級千五百米決賽
五、男子高級一萬米決賽
六、男子中級二百米低欄決賽
七、男子高級四百米低欄決賽
八、女子八十米低欄決賽
九、女子中級八百米決賽
十、男子高級八百米決賽
十一、男子中級八百米接力決賽
十二、女子四百米接力決賽

△田賽　一、女子擲標槍決賽
二、男子中級撐竿跳高決賽
三、男子高級撐竿跳高決賽

各部裁判員已先後到濟
棒球改單輪法

濟南訊、華北運動會開幕期轉瞬將屆、其大會各項運動裁判員、陸續到濟、哈爾濱選手團先發隊亦來、大會場開始布置、玆將各方重要消息述左

◇裁判員陸續到濟◇

大會各項運動裁判員凡百餘人、其在本市者、如張茂林趙景剛、劉常武、劉宜生、張寶山、約十數人、在外縣者如梁餘慶艾子高、高維齊、約十數人、先後前來、其平、津、遼數處裁判員人數頗多、本日(二十二日)平方又到李州(平市二中)佟復然(中大)趙逢珠(清華)三人據云、董守義(大會總點裁判長、平總領隊)率平市選手、二十三日登車、約二十四日可到、其他裁判員亦將陸續蒞止云

◇棒球賽改單輪法◇

本屆華北大會參加棒球比賽者、有遼、平、津、三處、按原定章程、三隊須用雙輪流比賽法、經競賽部討論改爲單輪流比賽、提經競委會多數通過、本日由競賽部電各參加、電文如下、天津北平教育局、遼寧教育廳鑒、棒球有三隊、經競委會通過、改用單輪流法、華北競賽部養(二十二日)

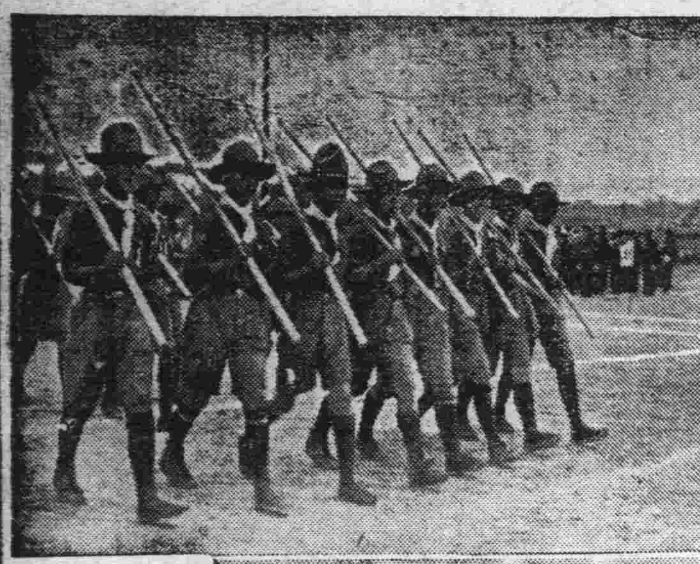

◇……津市小學男女童子軍

津市各小學校於五月廿三日舉行春季運動會照片上爲男童子軍隊下爲女童子軍隊

每日繪圖 紅樓夢

第四百九十四回　香月尙先生繪

繪圖轉載禁止

却說黛玉叫進寶釵家的女人來、問了好、呈上書子、黛玉叫他去喝茶、便將寶釵來書打開看時、只見上面寫着

妹生辰不偶、家運多艱、姊妹伶仃、萱親衰邁、兼之號聲狺語、旦暮無休、更遭慘禍飛災、不啻驚風密雨、夜深輾側、愁緒何堪、屬在同心、能不爲之愍惻乎、洄憶海棠結社、序屬淸秋、對菊持螯、同盟歡洽、猶記孤標傲世偕誰隱、一樣花開爲底遲之句、未嘗不歎冷節遺芳、如吾兩人也、感懷觸緒、

只見幾個人進來

聊賦四章、匪曰無故呻吟、亦長歌當哭之意耳

悲時序之遞嬗兮、又屬淸秋、感遭家之不造兮、獨處離愁、北堂有萱兮、何以忘憂、無以解憂兮、我心咻咻

雲憑憑兮秋風酸、步中庭兮霜葉乾、何去何從兮失我故歡、靜言思之兮惻肺肝

惟鮪有潭兮、惟鶴有梁、鱗甲潛伏兮、羽毛何長、搔首問兮茫茫、高天厚地兮、誰知予之永傷

銀河耿耿兮寒氣侵、月色橫兮玉漏沈、憂心炳炳兮、發我哀吟、吟復吟兮、寄我知音

黛玉看了、不勝傷感、又想寶姐姐不寄與別人、單寄與我、也是惺惺惜惺惺的意思、正在沈吟、只聽見外面有人說道、林姐姐在家裏呢麼、黛玉一面把寶釵的書疊起、口內便答應道、是誰、正問着、只見幾個人進來、却是探春湘雲李紋李綺、彼此問了好、雪雁倒上茶來、大家喝了、說些閑話、因想起前年的菊花詩來、黛玉便道、寶姐姐自從搬出去、來了兩遭、如今索性有事也不來了、眞眞奇怪、我看他終久還來我們這裏不來、探春微笑道、怎麽不來、橫豎要來的、如今是他們尊嫂有些脾氣、姨媽上了年紀的了、又兼有薛大哥的事、自然得寶姐姐照料一切、那裏還比得先前有工夫呢、正說着、忽聽得唿喇喇一片風聲、吹了好些落葉、打在窗紙上、停了一回兒、又透過一陣淸香來、衆人聞着、都說道、這是何處來的香風、這像什麽香、黛玉道、好像木樨香、探春笑道、林姐姐終不脫南邊人的話、這大九月裏的、那裏還有桂花呢、黛玉笑道、原是啊、不然、怎麽不竟說是桂花香、只說似乎像呢、湘雲道、三姐姐你也別說、你可記得十里荷花、三秋桂子、在南邊正是晚桂開的時候了、你只沒有見過罷了、等你明日到南邊去的時候、你自然也就知道了、探春笑道、我有什麽事到南邊去、況且這個也是我早知道的、不用你們說嘴、李紋李綺只抿着嘴兒笑、黛玉道、妹妹、這可說不齊、俗語說、人是地行仙、今日在這裏、明日就不知在那裏、譬如我原是南邊人、怎麽到了這裏呢、湘雲拍着手笑道、今兒三姐姐、可叫林姐姐問住了、不但林姐姐是南邊人到這裏、就是我們這幾個人、就不同、也有本來是北邊的、也有根子是南邊生長在北邊的、也有生長在南邊、到這北邊的、今兒大家都湊在一處、可見人總有一個定數、大凡地和人、總是各自有緣分的、衆人聽了都點頭、探春也只是笑、又說了一會子閑話兒、大家散出、黛玉送至門口、大家都說、你身上纔好些、別出來了、看着了風、於是黛玉一面說着話兒、一面站在門口、又與四人殷勤了幾句、便看着他們出院去了、進來坐着、看看已是林鳥歸山、夕陽西墜、因湘雲說起南邊的話、便想着父母、若南邊的景緻、春花秋月、水秀山明、二十四橋、六朝遺跡、不少下人伏侍、諸事可以任意、言語亦可不避、香車畫舫、紅杏靑帘、惟我獨尊、今日寄人籬下、縱有許多照應、自已無處不要留心、不知前生作了什麽罪孽、今生這樣孤悽、眞是李後主說的、此間日中只以眼淚洗面矣、一面思想、不知不覺、神往那裏去了、紫鵑走來看見這樣光景、想着必是剛纔因南邊北邊的話來、一時觸着黛玉的心事了、便問道、姑娘們來說了半天話、想來姑娘又勞了神了、剛纔我叫雪雁告訴厨房裏、給姑娘作了一碗火肉白菜湯、加了一點兒蝦米兒、配了點靑笋紫菜、姑娘想着好麼、黛玉道、也罷了、紫鵑道、還熬了一點紅米粥

第十三四屆華北會 造成之新紀錄

君別	項目	保持者	成績
(一)第十三屆	急行跳遠	潘作新	六米七四
(二)第十三屆	推鉛球	潘作新	一四米一一
(三)第十四屆	百米	劉長春	十秒八
(四)第十四屆	二百米	劉長春	二二秒四
(五)第十四屆	四百米	劉長春	五十二秒四
(六)第十四屆	八百米	王玄基	二分九秒
(七)第十四屆	百十米高欄	金巖	一六秒五
(八)第十四屆	二百米低欄	黃金鰲	二六秒八
(九)第十四屆	十項運動	金巖	四七二〇分
(十)第十四屆	八百米接力	東北大學隊	一分三七秒五

第二高小校旅行

下九台訊、鶯歌唱罷、已過上巳之節、蝶板敲來、正是艷陽之天、際此楡火噴烟、柳絮飛雪之晴和宜人時也、以故本站道北德惠第二初高小學校校長竇繼禹、爲啓榮生徒自然揮發知識暢滌心神起見、遂舉旅行矣

同文團旅行返吉

吉林同文商業學校、前派本村教員、率領學生赴南滿一帶旅行、以資觀摩借鏡而曠眼界、該旅行團已於日昨搭吉車遄返吉校云

愛子女者鑒

夏秋天氣疾病叢生小孩嫩弱易于傳染然哺以正當食物俾得受充足滋養則自體力增强可保無虞爲母者如不能以己乳哺兒請用

勒吐精老牌代乳粉

此粉係用純潔牛奶製成滋養豐富易于消化小兒食之康强活潑故力能抵抗病菌之侵入

大連市山縣通六十七番地
乾卯商店大連支店
電話長五三六六　六〇四　〇一八　九七七番

大前門香烟

美哉前門
香勝名花
蛺蝶戀逐
佳人欣賞

瀋陽

故大元帥忌辰將屆 張主席已來瀋
各要人紛往晉謁
副座歸期傳說之兩歧

吉林主席張作相氏前爲辦理省黨部返吉已經月餘茲以諸事完故加之已結大元帥及吳俊陞之三週紀念已迫自睫爲追悼計乃於二十五日下午四時由瀋海路乘專車抵瀋下車後即轉乘汽車馳往私邸於廿六日當地各要人多往訪晤及叙別懷聞張輔帥俟張副司令返瀋後始能返吉云（驪）

張副司令離津返平後每日除辦理行營之積案外則又在宅批閱瀋陽案呈文件甚爲忙碌故普通應酬均爲謝絕當地某機關昨接北平確訊張副司令於抵平之初業擬返瀋處理待決之一切文件然因山西各將領對於該省軍政各問題有請示之必要故欲赴平若山西主席李培基刻已到平而傅作義王靖國楊愛源等不日將到平期因是變改定於下月中旬返瀋一說決於故大元帥之三週祭辰前無論如何亦行返瀋俟北平有事再行前往云

又訊月之三十一日爲故大元帥逝世三週年紀念日張副司令遵古禮主辦祭典在副座自宅舉行帥府事務處正籌備誦經超渡惟不收祭禮亦不招待來賓云云（驪）

日海軍紀念
日人舉行慶祝

五月廿七日爲日本海軍紀念日附屬地瀋陽地方事務所決援例舉辦盛大紀念典禮經協議妥定本日（廿七日）上午十時在砲子擴依式舉行日側官民多種參加云（驪）

注意電話線
函請派警保護

瀋陽縣公安局頃接東北電信管理處咨函請協助保護四鄉報話電線以免不肖之徒妄行竊盜致碍交通等情張局長據此即轉飭各分局長隨時派警對於電報電話各線務須妥加保護倘查獲竊盜者即送局究辦云（驪）

製定調查表
調查全國人口

中央政部爲調查全國人口概數起見特制定調查表式令發省府民政廳飭各縣將所屬市鎮村鄉之人口概數查明塡報以便統計陳廳長奉令後現已通飭各縣遵照查報以憑彙齊報部云（捷）

慎重地方行政
考核各縣長

省政府主席臧式毅氏整頓政務不遺餘力茲以各縣縣長每有被人控訴有違法暴行情事雖未實證必但亦或不爲無因長此以往既非慎重地方行政……對於各縣辦理政情嚴爲考查以視實際俾定考成用便加以整頓云（捷）

東北大學之消息

東北大學自經改組後內部整頓革新日有起色茲探悉其最近消息數項分誌之如左

譯設消防 爲預防火警以保安全起見爰有消防隊之組織即以全校校役改編抽暇練習消防工作遇事時可有備而無虞並擬添修消防井購置救火車庶務部現在積極籌畫中

添設電話 爲靈通消息以資便利起見擬再添設電話兩架即裝置於文法理工兩宿舍內現已函咨電話局速爲裝置云

補栽樹木 南村小馬路兩旁已修成洋灰水溝一道在小馬路旁植有棠棣樹該樹生長極速恐日後將洋灰溝脹裂決將該項樹木移植於漢卿海泉兩路旁南村另植柳樹

畢業考試 俄文法律兩班學生行將畢業考期已定六月一日起經校方呈請中央屆期派員到校監考以昭鄭重

排球聯賽 農科體育部自經與教育學院分組後大有起色日前議定舉行排球聯賽定下週開始並備有錦標

平津參觀 博物專修科本年冬底畢業爲資觀摩起見決定再去平津兩地參觀各學校各工廠校方給予補助費聞民定六月一日首途前往云（驪）

四省體育聯合會 六月中旬實現
王會長正積極進行中
因祖母仙逝急回籍奔喪

醞釀經年之四省體育聯合會迄至現在尚未成立省教育會會長王化一氏對此雖煞費苦心然孤掌難鳴王氏此次出席國會期中對吉黑熱各省代表曾有建議結果均極贊成是以王氏擬於六月初旬躬赴黑吉熱各省視察以資與該各省教育當局磋商完善辦法俟王氏視察歸來後當可成立一說於六月中旬便可實現云（驪）

省教育會會長王化一氏自由南京歸來後一方籌備選舉事宜一面進行四省體育聯合會事不圖於二十六日突接原籍遼中來函謂乃祖母病逝世王氏據此噩耗即於是日匆匆返里奔喪云（驪）

救濟院基金 管理委員會
二十一次會議

遼寧省會救濟院基金管理委員會第二十一次會議於五月二十一日下午三時救濟院會議室開會出席委員陳文學張振鷺常靖宸代劉鶴齡趙鴻勳代金毓紱沈彭齡代黃顯聲高廣乾代公安局李峰代李德新邵伸代李毅依良藩代金恩祺張作祺代王宗承缺席委員彭濟群姬振鐸由委員長陳文學恭讀總理遺囑畢即報告事項

一 出席委員二人代表八人缺席二人

一 第二十次會議紀錄業經分送呈報並奉令准備案

一 本院四月下旬及五月上中兩旬收支四柱表

一 本院職員調動情形

辦法 照辦

一 房地各戶欠租數目附清冊

辦法 陳欠金統限一個租……

一 擬催收辦法報會核定

一 修正教育廳租用三賢祠等房屋條件

辦法 修正通過

一 據報辦理院有孤家子地皮各租戶增租情形

辦法 照辦

一 據報辦理院有北市場地皮各租戶增租情形

辦法 照辦

一 據報辦理院有小東邊門外等處地皮增租情形

辦法 照辦

一 據報辦理縮短義遠堂等戶租約情形

辦法 照辦

一 據報辦理日商租戶扇利洋行增租情形

辦法 租約仍須修正另依外人租住房屋手續辦理

一 對於本院及珠林寺房地租賦事宜擬每星期由院招集各主管人員組織會議公開解決以重善款事

辦法 照辦

一 擬宗本院二十年度收支預算書請公決案 救濟院提

討論事項

一 決議先由各委員審核再議

二 本院施醫所每日來診人數較前更爲激增擬定調節辦法請公決案 救濟院提

決議 每日診治人數准以二百名爲限診治時間改爲上午九時至十二時下午一時至三時

三 本院經費奇絀擬將醫科專門學校劃歸省立請公決案 救濟院提

決議 通過詳叙原委專案呈請 省府核辦

四 購置濟良所孤兒所育嬰所院警等夏季衣服費請由臨時費開銷案 救濟院提

決議 通過並向紡紗廠及各方面勸募布匹衣物

五 據報院有東豐縣地畝被水冲刷擬購買附近民地十餘畝堵斷水道以防漫延請公決案 救濟院提

決議 照辦

至下午六時即行散會矣

預防司法之弊端

瀋陽地方法院院長張啓鴻氏於訴對訟事務力謀整頓茲以各家承發吏每有向訴訟人額外取索之弊當即嚴加禁止關於書記官方面亦有禁向當事人接洽之諭誠尤其不准與客棧來往對於查封拍賣事項訓分派承發吏書記官秉公辦理但不時由院另派他員前往抽查以昭愼重而免舞弊云（捷）

民會代表歸來後 舉行拒毒運動
吉黑熱三省亦一同參加

全省拒毒聯合會原定於五月舉行旋因事中止嗣更乏人提倡故迄至瀾今未克實行然國府對於拒毒聯合運動事極爲注意各省亦先後舉行現經決定決使東北舉行一空前之拒毒遊行大會以愈喚起民衆之注意屆時並邀吉黑熱三省一同參加對於進行之方法該各省代表在京亦有縝密之協商俟遼寧國會代表歸來即着手籌備定於六月中旬舉行及時必呈有一番熱烈的表現云云（驪）

遼源

分所長新舊交替

遼原縣公安第一區分局娘娘廟分所長金書銘現已被撤遣缺以素有學識經驗宏富之王氏者接充刻正交接之中

交通與衛生
決照原案施行

遼源縣城內市中關於交通衛生兩事久於疎懈乏人辦理自公安局長富多麟蒞任以來有鑒於此若非着手進行則日久逾爲難堪茲經行政課長裘承瑞（次章紹伯者係瀋陽縣人久蒞警界頗有學識）課員王忱（次章子誠係通遼縣人歷充洮南縣公署科員等差）五擬縣市交通衛生各項辦法臚列於左茲擬定整頓街市交通衛生各項辦法提出會議應……

軍官升遷調補
不准帶舊屬

東北邊防軍司令長官公署對於軍政各務極力整頓茲因各部隊暨各軍事機關之軍官每於升遷調補於赴新任接事時期將舊屬親信人員携帶同去及至接事之後爲位置其親信人員當然大加更動推厥原理不但有委用私人之嫌且舊官佐亦有心存不久於位之念殊於公理務上受無形之妨害實多此種習尚相沿既久成一慣例長此推延若不加以制止殊於軍務整理大有妨礙是以特於廿六日通令各部隊暨各軍事機關嗣後遇有軍官升遷或調補臨赴新任接事時殊除帶隨從四五名外凡係舊屬人員一概不准帶往至舊任所屬之官佐如能實心任事克盡厥職亦不得擅自撤換以符用人大公之旨俾重軍政云（捷）

一 公決一安設門燈凡各商戶門首一律安設電燈一盞以重交通而利行人無者由電燈公司逐一補設按月繳費二辦通溝渠查溝渠之內積聚汚土甚多不但濡滯流水尤易發生惡氣於衛生上關係極重限三日內各商門前之洋溝一律掏淨潔度在二尺以上以資疎泄積水並不准傾倒穢水穢物以重衛生三不准無故鳴槍查槍械本爲防禦之俱遇生警變可作相宜之衛並可告警若無故鳴槍徒干擾亂治安應嚴行禁止違者以破懷治安論罪之四修補道路各商門前道路頃常加修補洒掃而免低窪不平遇天雨積水以防行人至鮮春或需工較大處由本局籌辦平治五設置小桶各商戶門前均試置水桶一個以便潑洒街道而免壓土飛揚桶內不准貯注汚水或使渴溷桶之大小顏色均須一致以壯觀瞻亦嚴禁屠宰病畜販賣腐敗食物查時屆夏令易生疫 夫病畜之肉腐敗之物爲傳染之媒介影響社會衛生人民生命故極關軍要應嚴行禁止違者重懲七修建橋樑查本邑各處橋樑均已失修有妨交通應依照舊案實行收捐以資興工八本辦法於議決通令之日施行如有未盡事宜可隨時增删之

長春

砍斷脚鐐毆傷看守 犯兵深夜潛逃
其眷屬先遁其妹倩被累
砲兵團再下搜索令

長春南嶺駐屯中之砲兵第十團三營七連中士王連升前因集衆毆打崗警更將警士佩禮光佩劍手槍奪去業經軍警當局將犯兵補獲移送團長除將警械交還並將責任官長分別處分更擬將王連升以軍法從事嗣經各方面代懇始於軍責之下擬送入教養工廠判令徒刑三年又六月詳情早誌本報茲又據消息云該犯兵當拘押砲兵團正待解送之際本月二十五日夜深人靜之時暗將腳鐐除掉更將看守之兵毆傷逃出大營杳無踪跡砲兵團據情後稷團長異常震怒立即責成本管連長及負責看守之官兵速爲拘獲否則將分別處分至於犯兵王連升之家眷業已事先逃逸無踪觀由砲團將王某之妹丈閣某拘押將來如何解決訪明再誌

鳳城

縣行政會議誌詳

鳳城縣行政會議已於二十一日開幕行禮如儀主席戴縣長報告繼則開始討議會員四十二名會期自二十一日起至二十四日止每日下午一時至五時爲開會時間統計議案七十餘項其重要者爲建築固定校舍限期完成案修理城樓城牆案整理鳳凰山名勝古蹟提高民衆娛樂案修築東湯溫泉案促進蠶業用厚民生案重修南大橋以期經久案倡建鳳寬鳳龍兩長途汽車以利交通案所有案件多係關於教育財政公安建設諸項云

安東

市政會議錄
修路計畫變更

安東縣衆市政委員會會議提案全場財神廟街中富街馬路前市政籌備處擬六寬四尺翻修路面加塗臭油須用現小洋一萬八千餘元曾呈奉遼寧省政府暨財政廳令准在案第查市政經費本屬有限如其謀一路之文明顧此失彼爲若酌爲節儉統籌兼顧可否將該路計劃略爲變更至本年度經費之內暫行展寬四尺翻修路面緩塗臭油需洋一萬一千餘元約省三分之一或就原路翻修路面緩加寬需洋八千五百元較之加寬塗油約省三分之二究應如何辦理之處請公決表決就原路翻修青碎石路面云

押送鮮共犯晉省

吉林省伊通縣政府前經呈送鮮人共犯李鈞審訊終了亟須解呈省府以憑懲辦特於本月二十五日押解來長轉於二十六日上午由保衛隊隊副馬義解同該犯搭乘吉長鐵道列車赴省府交付云

普蘭店

索師長同籍

石友三軍部騎兵師長索華忱安東藉近以家務紛々乏人經理該師長因於日前特請短假返籍經營樓房若干間其工塲工房材大興土木之際約須下月方可返防云

孫屯長萬惡
警法森嚴之下
既強拉民婦 又暴打其夫

普蘭店管內前三道灣屯屯長孫玉九者人品不端貪財舞弊欺壓良民種種不法筆難盡述旣爲一屯之首則當奉公守法以盡其職不想竟敢私設賭局並賣鴉片漁肉鄉里其又藉屠宰場爲名暗中取利爲屠宰事該衛警官爲便利人計民距屠場稍遠者容於私宅屠宰殺割肉三二斤送衛驗看驗訖仍歸原主該屯長將此項驗訖之肉迫令送伊家中否則無病亦報有病惟該所管方面皆得隨其所欲雖有種々劣跡而鄉民亦無可如何其最可惡者茲因大連劉家屯福星街一百〇一番地住有于仙洲者在昭和五年十一月四日於三道灣屯孫德金之三弟孫德元媒安山東人徐馬氏年二十二歲與孫某年歲相等並有三歲養女一而前夫已故餘無別人倚仃孤苦當有于仙洲爲媒其親父盡押證明願嫁與孫德元爲妻言明身價參百貳拾五元交清自馬氏到孫家見其家豐善良頗爲稱意而馬氏亦頗孝順姑章夫唱婦隨而馬氏因獲好感對其夫故洩前情云及于仙洲等原與找有約乃係放鷹之計得際即逃而我決必不願爲此久見于某等惡劣係無賴之徒若從其謀定墜火坑矣但于某聞馬氏在孫家安分度日又思別策於昭和六年二月間與劉家屯三號娼窩頭徐某約同幾人至孫德元家乃說馬氏之公爹及親夫到達尋找馬氏回山東馬氏言並無其事如來可令其親臨並將當日證明書代來否則誓死不回而于徐等不甘後經當管派出所警官見馬氏有理即照馬氏所言判斷若其親丈夫果來須將前記證明書代來方爲有效而孫某當日所化消小洋四百五六十元如數償還方準領回于徐等言證明書被馬氏親父代往山東往返得費一月警官亦允詎于徐返連後使出摘星換斗之術不知其用何手段運動屯長孫玉九者不過一星期于徐代領棍徒五六人同到該屯長家中乃孫法元叫至該村長家中爲何不放馬氏答並非不放經官判明無親夫其父證明書不得擅放等語未待說完該屯長大怒大罵繼之動武人打而特打不將馬氏送出不休而孫某軟弱畏勢逃回家中馬氏聞言驚慌無措哭求警官護救遂即一干衆人同到衛門警官問于徐二人可將馬氏要求等事辦妥否何豈往返之速也伊言於屯長家中辦理完善矣警官不悅旣屯長能辦勿須來此而馬氏哭求警官救命若被歹人領同不知死於何處哀求不已該屯長分付于徐等速將馬氏綁紡及三歲女孩强拉於車上馬氏嚎天搶地呼救不遑孫德元上前解救而屯長持木棒將孫某暴打不堪想此際母哭女嚎夫分婦離鐵石人見之亦要傷情但該屯長耀武揚威助于徐人等將馬氏母女拉去臨行留下小洋參百六十五元將馬氏拉走多遠猶聞呼救聲不絕於耳本屯之人莫不忿恨但不知該屯長此番圖了多少賄賂竟敢使此之惡辣手段眞乃暗無天日想此萬惡之屯長盤有管理之責者應當懲辦以戒不軌兼除一方之害

營口

鮮人邀集數十人 拒捕砍傷警官
公安局向日領嚴重交涉

本埠二本町一般朝鮮人向作違法坑人之事包庇大煙館破壞煙禁尤爲特甚於本月廿五號午後五時該管公安局分所長偵知某煙館除報明該長官外並在日警所掛號帶警向該煙館抄獲正值在屋內鮮人翻搜之際惟該鮮人早有準備旋邀集數十名各持刀棍當將長警圍於屋內伸手暴打拒捕警……泰並將分所長頭部砍有四刀鮮血湧出該鮮人尙不釋手嗣經行路者多人闖入始解此圍立將分所長送於臨近醫院療治並獲有正凶鮮人兩名逮所以待公安局方面向日領嚴重根本交涉云

海城

王局長因公晉城

本邑公安第三區分局長王家寶因夏季防務有提前準備之必要故於月之念三日早特由任地來城當時直赴公安局面謁崔局長陳述近日佈防之經過情形云

崔局長率隊 赴河西剿匪

邑西白牛莊春發當被搶後聞里願威不安不料於日昨又有胡匪四十餘名手持大小搶支至牛莊西十餘里之青台子村不分貧富綁擄廿餘人 呼嘯而去帶至三岔河放回五六名其餘帶往河西盤山界崔局長聞訊已派公安第十一大隊長馳往剿捕又恐該隊等剿捕不力特親帶得力幹練馬警廿餘名馳赴陣地督戰如該局長可謂認眞緝捕矣

召集分局長會議

縣長孫文敷於日前奉高等廳令爲各地方法庭院及分庭檢查處關於案件合作事宜特頒手論令各分局長即日來城報到旋於日昨廿五日在縣長辦公廳開會遵法院海城分庭檢查處許監督檢查官亦蒞會共同討論合作改進方針惟行在昔用公函此後法院檢查處對各分局均用令文至各分局對檢查處必須用呈文云

謠言惑衆
老婆兒由天上掉下
自稱爲天神禁止四事

（瓦房店）本埠近數日有人宣傳在天上掉下一老婆兒落於西山上落下後言稱我爲天神告爾四事不信者吐血而亡一不准剪髮二不准不戴扁警三不准穿兩截鞋四不准裹足此言一播往觀者日不下數百人以廿一廿二兩日爲最往觀之人雖衆多偏覓一無所得旋爲縣府所聞深恐因造謠而發生意外特派警衛多名一半向衆說明並無其事一半阻止大家搜求徒往返攀登之苦稍具知識者遂即啓唔而歸一般無知之徒且路上如謠聲言掉下的老婆兒被兵士看守不准往觀不避勞苦由另道旋繞而登希覩其異究之絕無其事不問可知至今尙聞傳不絕彼此相問俱在將信將疑之中此言果傳之異地必將信以爲眞矣據此一端可知凡不近人情不合事理之言敢斷其爲造謠也必矣深恐以訛傳訛除實地調查外又特訪問縣當局已證明確係謠傳特闢之報端

黑山

各區挑選四幹警 實行聯絡巡哨
蘇縣長招集警官會議

縣長蘇子孚氏因本邑轄境遼闊警額又復單薄以言偵查匪踪既鮮發見之機會欲事剿捕每苦緩不應急爰爲補救起見擬訂警察聯絡巡哨辦法其要旨則令各區分局揀選精通文理警士四人分爲兩班按照劃定甲乙路線分單双日由本區地面以至各區管界沿途經過公安局所或村公所均應持所帶之巡哨表請求蓋戳證明如遇匪警或現行犯時准由該警立時報告就近公安隊剿捕或拿獲送縣訊辦由一區至二區遞而至於三四五六七八九區周而復始不得間斷又慮該警等在外有向村民索給供應伙食情事併予嚴切查禁訂立規則以資遵守於五月十七日召集全體警官討論以上辦法認爲切實可行現已印刷規則至表通令所屬於六月一日起實行在案似此防患於未然則夏防期內共慶昇平可操左券矣

伊通

張處長遄返任地

本城河東張小齋處長延吉市政籌備處長爲其母堂治喪曾誌本報者期已遇以及一切鎖事料理完畢而任務繁重不久留於今十九日伊起程赴公主嶺乘南滿車去省轉延吉任所至由伊通到公主嶺早路上則有保安馬隊及保衛馬隊十餘護送云

下九台

第二營模擬戰
兩軍攻守如臨大敵
訓練監部派員來台發餉

際此花飛似錦鶯囀如簧春光明媚寒煖適宜正鐵血男兒鍛煉心身時也以故本站防軍營長谷榮山氏爲教練部屬養成沙場實施計遂於念四日率領全營官兵在站東六里許銀礦山開始野外戰鬥教練經該營長劃分兩軍陣地並假設天然與人造地區地形地物及改編特務別動救護偵探交通工程通信等隊旣而號令一下兩軍奮勇如仇双方酣戰各不相下而兩軍之攻守戰略或攻或退或現或隱藏精蓄銳伏壯現强頗合戰術原班云

本站防軍七旅四十二團第三營於月之二十三日由吉林訓練監部派上尉放餉員鄭士和來台點名放餉事畢即日返省覆命云

軍警聯合清鄉
搜查不法人

本站警軍當局爲籌設夏防計劃起見於月之二十四日實行軍警聯合糾察隊嚴查一般宵小流氓是以不法之徒咸縮香斂跡云

哈爾濱

華樂舞台火警 係茶役所縱
據供受人唆使

關於本埠道外十六道街華樂舞台日前被焚延燒房屋三百餘間損失之巨竟達大洋四十餘萬當局頗爲注意但其起火之由自何處而起一般人士莫可推測有云電線走火所致議論紛紛莫衷一是嗣經電業局及公安局保險公司詳細調查結果幷無電線走火之痕跡定係縱火無疑於是遂即究辦縱火兇犯無奈事機不密被人偵知訪明確係該舞台茶役所放當將茶役就擒一再審訊據供放火不諱但非出於自主原係某舞台因白玉崑來哈演劇双方舞台爲謀競爭營業起見故某舞台因恐受其影響頓生忌妒之心當以大洋六百餘元買動着我必縱火買動費事前已先交來三百元餘者三百元待事成後再交云云故當局據供後以此事關係重大除將該茶役收案外幷將某某舞台經理等數人拘獲目下正在審理云

哈市黨部開會議

哈爾濱黨部辦事處日昨下午十一時在該處舉行首次處務會議討論對於下週黨務工作均有相當方針嗣後各課工作均須於每禮拜六開會討論議決實施云

遼西難民 又來一批

最近遼西難民於前由洮昂循路來哈於今始到計檢點男女人口共有參百四十餘名當經當局協同紅卍字會招待食宿究此難民駐濱抑去下游尙未明瞭云

遼陽

二區出搶案
五匪均持槍械

二區管界周官屯在有夏邦濤者家道小康詎於前早一時許突有歩匪五名分持槍械闖入室內大肆搜翻計搶去大洋奉票以及衣物等項後該匪即向西南竄逃逸去云

本社啓事

各分社若以現大洋以外錢鈔匯交本社時按照左開行市

▲今日之行市

大洋兌金票 四一、五〇

大洋兌鈔票 一〇〇、九〇〇

大洋兌小洋 一一五、四〇〇

經理部啓

贈送 鹿胎丸

冷香鹿胎丸、乃揀取壯年牝鹿原胎、配以珍貴藥品、用最新科學原理、提取鹿胎內有效成分配製以成者・久蒙全世界醫學家試驗、認爲當世婦科靈藥凡治婦女經脈不調、趕前錯後經來腹痛、經脈閉止、氣色不正、紫黑成塊、崩漏・子宮寒冷、赤白帶下、腰腹疼痛、夜不安眠・午後發燒・心跳虛熱自汗・盜汗・虛癆咳嗽、氣虛血虧・胸腹脹飽、飲食少思、或子宮有病、多年不孕、或半產連傷數胎、以上各症・一經服用、無不立效藥力絕大、萬試萬靈、誠婦科第一聖藥也、

贈送辦法

本藥房包銷上海冷香鹿胎丸爲紀念開幕起見特提出五千盒作爲贈送東省仕女之用以昭效力・而便推廣・凡買冷香鹿胎丸一盒者、即贈送一盒、買半打者送半打、贈完即照定價出售、機會無多幸無失卻

鹿胎丸每盒定價大洋四元半打拾元買一盒送一盒外埠函購寄費在內

大連西崗街九一番地

遼寧鼓樓西路南 金城大藥房

總經理 德記西棧老藥舖 電話八八七八番

機器廉價出售廣告

現有東洋豐田式織布機二十台本工廠機二十台附屬品等以及電滾全部齊備今欲廉價出售有欲要者請至敝號面議可也

營口 興盛源啓

本藥房在省城開設二十餘年久蒙紳商軍學各界光顧今爲杜絕淋毒傳染起見現由西洋運到新藥 淋病新藥 殺菌

止淋丸 靈妙無比善能

殺菌解毒清淋去濁凡急性淋慢性淋無論新久五淋白濁諸症一經服用直達尿道止濁定痛藥到病除誠爲第一治淋之聖藥方也患淋諸君請購試之用量信言無虛認〇三日用定價現大洋一元用六日者二元外埠函購不加郵費務須掛號封口蓋章詳開住址

遼寧大西城門外電車站 英美大藥房謹啓

為世界珍奇的食品 爲中外萬衆的歡迎

無皮罐

注意●注意●注意●注意

東海罐頭公司新發明的

營口 九福

補血●潤腸●開胃●生津

一、爲春夏天贈送戚友的上等禮品

二、爲遊春士女們的好伴侶

三、爲水菓缺乏時期的恩物

四、爲筵席上甘美的佳肴

各埠均有分銷處（大宗批發無任歡迎）

本公司電話四百六十六番（代理商章函索即寄）

瑣聞

△分局查獲煙犯
(鐵嶺)二區分局分局員朱世藩分所長張永生昨在管界懷王寺某公司查獲煙犯一名當即帶回分局略爲審訊即送公安局訊轉法院

△春季種痘完竣
(鐵嶺)邑公安局爲春季施種牛痘曾令商醫學研究會選派醫士多人協同學警分赴五區挨戶行種茲經月餘已施種完竣聞行種男女計二萬餘名以得獲成績頗有可錄云

△修墊城關馬路
(鐵嶺)本邑清潔夫連日奉令積極整潔路市所有城關馬路坑陷之處近已分別脩墊完整又對於掃除污物及疏濬溝渠均不遺餘力將來成績當必可觀云
公安局長張祖蔭氏鑒於街道馬路多有不平毀壞之處乃令衛生隊長督飭清潔夫役拉運碎石按處修補以重路政聞該局長並擬將東關土道全用碎石墊好以便夏日往龍山旅客云

△公安局查戶口
(扶餘)邇來公安局張局長對於一切警政積極整頓凡屬治安之要者業已次第舉行現因城裏關外居戶復雜難免良莠不齊恐有不良份子參雜其間一旦乘機窃發爲害不淺故於數日之前特派屬下幹員清查商民戶口藉以偵察研究而保地方之安謐大約手續告竣期限當在不遠云

△謠傳不可迷信
(扶餘)本埠近日發現一種傳言而其所宣傳者純係無稽之謠言乃謂北平有人死去七日還陽自說今年四月十五瘟神下界人民當死大半七九月間更甚如想脫過此難者婦女須帶紀花朵或扎紅腰帶小孩須穿紅子則擊一紅腰帶一付男褲便可平安無事並有似是而非聖人亦不能識的四箇怪字着人硃書元表紙上盛以小布口袋懸掛胸前亦可免却此災似此謠言惑衆顯然不可聽信而一斑迷信之人倘爲竭力抄傳未免可笑彼見而不傳者亦已多矣豈果能吐血而亡乎

△屍壞應速掩埋
(長春)頭道溝一帶煙館林立嗎啡麕集一般癮君子均倚租界地爲安樂窩是以每屆春夏之交啡犯煙犯擧目皆是前數日記者因公出勤道經租界溝沿(即梅枝町)二十四番地深溝之內伏有嗎啡鬼屍體一具腥臭之氣遠聞里許迄今數日之久該項腐屍仍臥斯處其血水殷蠅蛆徧滿屍上行人經過莫不掩鼻臨近居民各具戒心際此炎夏瘟疫流行之時一任腐屍爛化殊與公共衛生關係甚重素仰日警當局以衛生爲重要何竟對此腐屍不加留意也

△盜馬犯已被獲
(長春)市公安局偵緝隊長唐鴻鳴偵緝員王佐良馬萬洪梁守權諸氏於日昨抓獲久慣偷竊馬匹犯人羅福郭雅忱二君當即帶隊審訊據羅福供稱結夥採大個子等五名曾經迭次竊馬不諱賍馬現存於双陽縣新安堡地方本人家內偵探隊據供後立即派遣幹探分頭赴縣起賍一俟手續終了再行解送法院治罪

△日女生遠足隊
(長春)頭道溝室町女子小學校校長山原中東氏頃爲參觀風景遠足起見特於本月二十五日率同職教員學生百餘名於上午九時逕赴吉長路遁帶參觀風景直至午後四時始行整隊返校休息云

△童養媳竟失踪
(長春)城內東二道街文廟東菜園街門牌三十號住戶魏保忠於本月二十五日逕赴第四分局第二分所報稱童養媳年十三歲於今日上午六時手持小提包外出迄晚未歸請求代爲查找秦鑄山分所長據情後立即電報各區隊一體代爲查找云云

△限制汽車速度
(長春)市公安局第一科於本月二十六日電傳市內興華儀客大汽車行經理到科告誡近爲五六馬路修築水道堆積泥士水管甚多倘仍任意開快危害行人非輕亟應告誡各司機以保安全倘敢故違懲罰不貸云云

△岳州大會屆期
(營口)縣屬岳州廟大會爲東北聲色之大會各處好奇之人士屆期莫不前往參加故該會每年向不減色勢有增加無已之慨聞又屆廟會之期本埠一般小販現多前往該會場佔地以便屆時營業據云本年之會定較往年爲熱鬧因點綴並雜耍頗多故也云

△三分署長易人
(穆稜站)駐本站特別區警察三分署長王兆田氏蒞穆任事業經二載而王君對於商民各界感情頗洽並無官僚之習氣今忽奉處令調處另有他委遺缺以吳君宗繩接充吳氏於月之二十號接差任事舊任署長亦於二十二日晚乘西行之票車赴哈是時商民各界皆到站送行而王氏在任於各界之感情於茲可見矣

△慣竊落網送縣
(騰鰲堡)本鎮商會日前經該會商團隊長李錫之於夜間十時領人巡街之際時當天陰行至東縣和聚滙雜貨商門前忽見該號門市磚牆被穴地下磚頭橫置數塊正在查驗間刹見人影一閃而過緣是李隊長飭團丁四散跟踪搜檢復鳴槍示威該偷兒見勢無可逃竟很狽趨前遂即被執綁縛商會院內審訊之下直認行竊不諱且有同夥數人早已遠揚無踪矣該商會長據情之後送本鎮公安第八分局該局飭警迅即送縣以警將來以故鎮街商民人等無不額首稱慶咸謂前數次鎮商被竊者大有人在方痛恨之不暇今忽落網眞是天網恢恢疏而不漏云

△廟會不減於昔
(下九台)凡不在祀典之廟宇即爲淫祀國府前曾明令廢止在案又屢經本報一再解導無如一般迷頑不化之村姑里媼絡不改其數千年之神道遺風以故站埠東街向有古廟一座年久失修致殘磚斷瓦斜柱頹簷只古展三楹內中之缺足斷首泥像神怪離奇殊堪令人[illegible]噱於月之廿四日爲廢曆四月八日廟會之期是以各地無聊之男女不遠數十里而來祈福還原其熱烈景況仍不減於往昔云

△宵小窃盜墳墓
(鳳城)四區王家嶺村王慶堂祖塋在八岔溝處日前不知何人竟將女一座窃盜開掘偸去首飾等物似此宵小害及枯骨罪孽深重望負管理之責者嚴加偵訪速捕可也

△礦產紛紛開掘
(鳳城)本邑境內多山故礦產亦甚豐富除早已開採者外近則礦商王正馥於黃大嶺處發現△礦礦區一千三百畝已集資開採又李春華於黃草溝處發現石灰石礦礦區十三畝四分五已獨資開採又王大昌於傳家溝處發現大理石石礦計五百四十畝亦獨資開採云

△醫會考試揭曉
(阿城)本縣醫學研究會研究期滿請准當局擧行考試一節已略本報現該會已將試卷檢閱完畢詳定甲乙計共取得合格生五十二名內外兩科內科爲梁曉辰常凱等四十六名外科爲郭長清等六名現已榜示周知云

△理教禁忌煙酒
(鳳城)城裏靈神廟後院理教會於二十四日開禁忌煙酒大會一般信徒多任虔誠拜謁以期戒絕煙酒修養身心而獲善果云云

△定期考試醫生
(鳳城)醫學研究會以醫術濟世活人爲旨非素有根抵者不可濫竽充數乃有庸醫者流爲醫術優良朦朧取利殺傷人命實爲至夥若不嚴加取締遺害無窮遂定於卅一日假縣立第三小學校考試以資甄別云

△醫藥會將改選
(安東)安埠醫藥研究會主席邢浡然君醫學淵博久爲社會人士所欽仰上屆任該職又爲醫藥界同人所推重此番改選當能邀得同業之同意續行聯任以慰一般人士之殷望云

△日警清查戶口
(安東)附屬地日本警察署前於管內戶口向由各派出所值班巡捕隨時抽查近高山署長因改定勤務以值班巡捕事務冗繁對於戶口無暇兼顧遂改由戶口統歸日警負責值班巡捕祇沿各要隘指揮行旅維持交通云

△小麥已兆豐年
(依蘭縣)本邑農產物除大豆外以小麥爲大宗常年播種時亢旱乾燥不得春雨猶能保住小苗今年則雨暘時若麥苗皆異常老壯據老農言今年小麥必能有十二分豐收云

△雷震倒紀念碑
(復縣)縣公署自民十四各界頌送雪花紀念碑立於署前永存紀念已歷數年之久詎於月之二十四日晚間雷雨交加忽然天作重雷一聲各戶窗紙震碎翌日署前雪花紀念碑折斷數截諒必此夜雷震之所致耳

△工務處遷總局
(吉林)吉海鐵路局李總辦現查該局先後裁員不下二十餘人工務處廿二剩廿四人亟應遷入總局俾省經費該局遂飭工務處於日昨全部遷入總局辦公云

△妓女因何尋死
(瓦房店)舊市街平康里二十一號班主曲祿發雖經營妓業其人頗稱忠厚於妓女特別寬待並無虐待情事該號妓女寶鳳對待客人甚有隱情日前有本埠中興入齒所李允中在該妓女寶鳳身上化錢無幾熱度未曾增高寶鳳體生疥症他人傳言鹽酸能治此病遂向李某索去鹽酸該妓女不爲治病竟行自尋短見於月之二十五日晚十一時將鹽酸和水服入肚內當時被人知覺送往同春醫院灌救幸未斃命該李某被拘於公安一區想李某好意竟行被拘亦可謂心屈命不屈云

最高法院東北分院刑事庭二十年五月十九日判決如左

計開

刑庭判決案件

一、厲明全因和誘不服遼寧高等法院判決上訴一案
一、劉恍德因誣告不服遼寧高等法院判決上訴一案
一、隋文祥因殺人不服遼寧高等法院判決上訴一案
一、吉林高等法院第一分院檢察官及被告人王永安因被告强盜不服吉林高等法院第一分院判決上訴一案
一、李友柏因誣告不服遼寧高等法院判決上訴一案
一、吉林高等法院檢察官因被告王吉臣藏匿略不服吉林高等法院判決上訴一案

最高法院東北分院民一庭本月十九日裁判案件開列於左

計開

民一庭判決案件

一、薄麗祥與王忠彥因請求確認膠場及泉井糞場所有權涉訟不服遼寧高等法院判決上訴一案
一、關綸綱與關郝氏等因請求保留墳地涉訟不服本院判決上訴一案
一、黃公申等與袁天青因請求退交草場及泉眼並註銷地照涉訟不服遼寧高等法院判決上訴一案
一、南永志與張榮陞因贖地涉訟不服吉林高等法院判決上訴一案
一、佟秀峰與佟福才因柳通涉訟不服吉林高等法院判決上訴一案
一、于天一與薛中田因給付房地及組金涉訟不服本院判決上訴一案
一、董振春與文允中因請求償還債務涉訟不服遼寧高等法院判決上訴一案
一、段奎與郝雲橋等因請求交人涉訟不服遼寧高等法院判決上訴一案
一、王月娥與陳耀庭因請求償還債務涉訟不服遼寧高等法院判決上訴一案
一、東海公司與聚慶和因請求償還貨款涉訟不服本院判決提起再審一案
一、房玉德與房潤德等因請求確認立嗣成立涉訟不服遼寧高等法院判決上訴一案

國民革命與民衆運動

劉博崑在省黨部紀念週講詞

遼寧省黨部於五月二十五日上午十時舉行第九次紀念週由邢委員上廉主席行禮如儀後由該會宣傳科主任劉博崑講演總理遺教題爲國民革命與民衆運動茲錄其講詞如下

主席諸位同志前奉邢李二位委員的命令使陳高二同志與兄弟三個人于每次紀念週輪流演總理遺教陳同志因事請假高同志將於下週講演今天先由兄弟向各位談一談現在與其說是向各位講述總理遺教毋寧更確切點說是向各位談々什麼是我們現在的工作本會自組織就緒以來一般人似乎都要問黨部與普通機關有什麼區別在黨部裏究竟喫要作些什麼工作在這一兩個月當中此種疑問似乎還未打破各位同志因而普遍的感覺苦悶覺得我們抱有滿腔的熱情要到黨裏參加工作而現在竟捉不着工作的對象每日照例上班與普通機關似乎無大差別兄弟見各位似乎有這樣的感覺所以今天很願意向諸位談一談究竟什麼是黨部裏的工作這個問題當然不是一個獨立的問題黨部之成立乃根據黨的最高組織法則至於本省黨務進行的方式與步驟當然又要由指委會來決定兄弟個人不能而且不敢來參加意見現在與各位所討論的只是對于黨務工作應當有的一種認識所謂一個黨一定要有他所代表的民衆他的工作就是怎樣能將他所代表的民衆們的要求發表出來而且在可能範圍內促其實現由此可知黨部的工作乃是以民衆爲基礎而決定其工作的方向決不是政府的一個情報或宣傳的機關如果我們對這個前提認識後就可知道什麼是我們努力的方向了不過這種工作做去不是容易不僅在黨務活動沒有很長期歷史的東北感覺如此就是在其他黨務公開有很久歷史的省分中也是感覺如有同樣的困難不過環境艱難是一種事實但怎樣能通過這艱難的環境乃是我們應有的努力一般人們以爲如果讓民衆起來講幾句自己要講的話一定於政府不利這種錯覺的發生當然是由於前幾年革命運動激進當中要撲滅當時的北京政府所留下的殘象可是到了現在情形況已經不同我們要一般民衆能站在革命的立場充分的發表他們的意見同時要在可能的範圍內將他們的要求得以實現所以以前黨部最大的工作惟恐民衆不起來去推翻當時不足以爲民衆謀利益的政府但到了現在可以說唯恐民衆不能起來積極的擁護本黨去推進革命如果對於這種觀念能以了解之後就可知想求黨務之發展必須從事民衆運動如果不然則黨務機關只爲一個空頭的黨部政府也只是一個衙門政治與民衆隔絕這決不是國民革命進程中所應有的現象現在更要進一步談到究竟因爲什麼要假民衆運動一個黨想要把黨務向前推進因爲什麼一定要有民衆作後盾實在因爲不僅在大革命的社會轉變時期必須有這種的努力就是在普通國家的政黨也要有他所代表的民衆作後援現在我們站在黨的立場是要有這樣的自信力就是我們深信本黨能代表現在中國被壓迫的民衆去求解放如果不然本黨不能代表被壓迫的民衆一切政治設施必成爲特殊階級的政治充其量也不過爲賢人政治而已但現時代的政治趨向不是要求一個賢人政治就是不是在執政者的德高望重就算完事更要執政者能本於民衆的要求一樣一樣的實現出來如此才能達到革命的目的必須如此才能發揮政治上最高的機能但欲達到此目的不能單靠少數的知識階級可以成事全要靠多數民衆一齊參加現在中國多數的民衆爲農民所以革命能否成功只須看中國大多數的農民能不能參加革命但是使一般農民參加革命不是一件容易的事事前必須要他們能了解革命的眞義甚至一般農民因爲所處地位的惡劣沒有得到相當的教育可以說他們對于革命還是不很了解在我們腦筋中認爲不成問題的或者在農民心目中還以爲是最大的疑問我們如果沒有這種認識當然不能了解民衆運動與革命有什麼種切的關係所以在這種狀況之下從事民衆運動一定要有相當的方法與着眼點一、要使一般民衆能了解現在惡劣地位的由來二、要他們能知道革命與他們本身有什麼關切三說明什麼是正當的出路在總理遺囑中有喚起民衆一句話不要看做這是一句平易的文章在遺囑當中說積四十年之經驗深知欲達到目的此必須喚起民衆可知這是總理由四十年的奮鬥才體驗出來所以喚起民衆實在是本黨一件最大的工作但去做民衆運動就不能不告訴他們何以中國有現在的情況在我國以前係是自給的農業經濟社會而最高的政治理想不外是天下太平雞犬相聞老死不相往來這種現象在產業革命前的歐洲也是如此就是重視農業重視商業更無所謂工業但自產業革命後經濟狀況起發了工業經濟代替了商業經濟這時生產的主要特徵一、生產手段的獨佔在以前家庭與工業時代只要自己有原料及簡單的機器用自己的勞動力

(未完)

(驥)

婦女靈藥 女界福
主治婦女一切諸症強身補氣血神效 詳細說明函索即寄 ▲各埠皆有出售
招募各地代理店函商即覆 大連德記全棧大藥房總發行
女界福營口總代理店和發榮棧與茂義保興長

大連市西通六十四番地
王仁眼科醫院
電話六七五二號
地址(在常盤橋西廣場電車道中間路北便是)

蜂巢礎
本場自製純黃蠟巢礎
(分讓優良蜂種)品質精良味香房深自本月發行特價特別便易并招請各埠代理報酬從豐貨樣詳章函索即寄
利群蜂場 大連大黑町一六二 西崗啓化書社電話五〇三一 遼寧
本埠批發處 西崗晉康號 吉順絲房

耳鼻咽喉科、小兒科、專門
渡邊醫院
大連市浪速町電車停留所前(大連檢番鄰) 電話五六六六番

粵東廣芝館緊要啓事 (注意)嚴防假冒
敝館所製各項丸散膏丹東北諸埠向歸萬興錢永和慶兩家代理專銷歷有年所貨眞價實久蒙同胞歡迎查近有無恥之徒由粵私造假藥運營銷售欺世誤人不法已極若不澈底查究不但危及敝館營業且於光顧諸君貽害尤深除已稟官懲治外故特登報聲明仰各界認明本館招牌及裝璜外所粘萬興錢永和慶經售方帖庶不致誤是所至盼

上海大戲院 新設電話二二五四七
陽曆五月念八日起映五天
長城畫片公司最新出品
癡子交運
香艷愛情滑稽絕倫鉅片(上海怪傑梅雪濤導演)
下期准映 武術偵探奇情驚人巨片 中國第一大偵探 導演張慧冲 主演徐素娥

△集中國電影人才鈎心鬭角的大傑作
△爲國產影片前途另闢生面的新供獻
火燒平陽城
△得電影使命的骨髓銀壇上藝術的新記錄
△窮攝影技巧的眞能事開全國長片的大奇觀
一二三四五六集不日在……
上海大戲院——接續公映

大贈送六萬冊
家庭須備 婦科必讀
道歉 啓者本公司前贈送婦科必讀三萬本頗蒙索者所歡迎豈知未到一個月完全送罄後到之信不下五千餘件爲此又向上海總公司交涉又到六萬本補贈索者
聲價 此書乃上海韓奇逢大藥士所著內容專刊婦女行經衛生防患未然者良法全書七十餘版婦女照片等精裝一厚冊
信用 本公司業經國民政府工商部註冊給照全國分公司五十餘處非是他小藥房欺人者所可比
贈法 凡索者無論本埠外埠僅收郵票一分即寄不悞函索照信蓋章有效吉黑省索者須郵票二分此等機會幸勿失之
婦科必讀東省贈送處遼寧馬路灣大紅樓西頭韓奇逢藥房無限公司哈爾濱道外韓奇逢藥房無限公司

西崗 世界大戲院
(自五月廿五號起)
十二集 火燒紅蓮寺
下期准演 倡門賢母

(美容霜瓶樣)

(分大中小三種)
出售各省五洲大藥房及各百貨商店均有
人人讚美的國貨
地球牌
五洲美容霜
因用料純潔、配製合法、香濃色艷、故能久藏、而不滯膩、不變色善使、肌膚細嫩、不受風日塵埃之侵犯、堪稱國貨中之傑出品美容霜、常敷必能有益
皮膚健全 豐姿美麗
總發行 上海四馬路 五洲大藥房
分發行 遼寧鼓樓南 五洲大藥房
分發行 營口西大街 五洲大藥房
分發行 吉林粮米街 五洲大藥房
分發行 哈爾濱道外 五洲大藥房

大阪商船出帆
●開往天津法碼頭繫留 ▲河南丸 六月三日 ▲武昌丸 五月廿七日 ▲貴州丸 六月十日
●開往橫濱 ▲武昌丸 六月一日 ▲河南丸 六月八日 ▲貴州丸 六月十五日
●開往門司神戶大阪 ▲貝賀爾丸 五月廿八日(午前十時) ▲香港丸 六月六日 ▲烏拉爾丸 六月三日 ▲哈爾濱丸 五月卅一日
●開往上海福州基隆高雄 ▲福建丸 五月廿六日 ▲盛京丸 六月二日 ▲長沙丸 六月十四日
●開往歐洲概不乘客 ▲安的斯丸 六月二日
●開往紐育 ▲幾內丸 六月十二日(神戶四日市橫濱經由)
大阪商船會社大連支店 電話四一三七番
●乘船切符發賣所 日本國際觀光局 大連伊勢町案內所(電五五五四) 同大山通出張所電七〇三四 同沙河口出張所電九五〇六 營口案內所電三七六 撫順案內所電二五四八 奉天案內所電一九一四 長春案內所電一三九八 哈爾濱案內所電八三四七
●乘船切符取次所 滿洲旅館協會 大連市信濃町遼東旅館內(電三六八二)
●專屬荷取扱所 國際運輸株式會社大連支店 大連山縣通
驛荷扱所 電話三一五一番 電四八〇二番

惠通行出帆
●開往芝罘威海仁川 ▲利通號 六月 四日
●開往芝罘 ▲福壽丸 五月廿八日
●開往大阪宇治尾道今治 ▲照國丸 六月六日
●開往安東 ▲連勝丸 六月一日 ▲錦旗丸 五月 日
惠通行 大連市加賀町三〇 電話 六一一七 六一一八 三八五一

近海郵船出帆
●開往長崎神戶大阪橫濱 ▲淡路丸 五月卅一日
●開往橫濱 ▲勝浦丸 六月 九日 ▲玄武丸 五月廿七日 ▲相模丸 六月十四日
●開往天津牛莊 ▲勝浦丸 六月二日 ▲淡路丸 五月廿四日
●開往基隆高雄 ▲第二養老丸 五月廿六日

政記輪船出帆
●開往芝罘 ▲永利號 五月廿九日
●開往安東 ▲有利號 五月廿八日
●開往營口 ▲廻安號 五月廿八日
●開往芝罘香港廣東 ▲茂利號 五月 日
●開往芝罘興化泉州 ▲純利號 五月廿六日
●開往青島 ▲英利號 五月 日
政記輪船股份有限公司 電話四一四一

日清汽船出帆
●開往青島上海 ▲唐山丸 五月卅日 ▲華山丸 六月十一日(午前九時出帆)
日清汽船代理店 大阪商船株式會社大連支店
辦 國際運輸會社大連支店 貨客事務 電話三一五一 六二八三中國賬房

阿波共同汽船出帆
●開往威海衛青島 ▲十六共同丸 五月卅一日
●開往仁川鎮南浦 ▲卅六共同丸 五月廿八日
●開往營口 ▲廿一共同丸 五月廿七日
●開往天津 ▲長山丸 五月 日
阿波國共同汽船株式會社 大連市山縣通 大連支店 長電話六八九一・五一八五

朝鮮郵船出帆
●開往仁川長崎鹿兒島 ▲平安丸 六月三日
●開往青島仁川 ▲會寧丸 五月卅一日
●開往芝罘新義州鎮南浦仁川 ▲京畿丸 五月廿七日
朝鮮郵船株式會社代理店 近海郵船株式會社代理店 大連支店

威連輪船出帆
●開往威海青島 ▲敦賀丸 五月廿八日
大連市敷島町六番地 取扱店 丸二賬房 電話五八八八

大連汽船出帆
●開往青島上海(午前十一時) ▲奉天丸 五月三十日 ▲天津丸 六月二日 ▲大連丸 六月 五日
●開往天津 ▲濟通丸 五月卅一日四時 ▲天潮丸 五月廿八日一時 ▲天潮丸 六月二日四時
●開往安東 ▲濟通丸 六月 四日六時
●開往登州龍口 ▲龍平丸 五月廿八日
●開往名古屋 ▲東崗丸 六月三日
●開往營口 ▲長順丸 五月 日 ▲福浦丸 六月八日
●開往門司阪神 ▲福浦丸 六月十四日
●開往香港廣東 ▲崑山丸 六月二日
大連汽船株式會社 電話四一八五番
專屬貨客經理店 大連市敷島町永和公司 電話七八六八・七二七八
阪神航路專屬貨物經理番店 澤山兄弟商會 電話二六二五 四六四一

日本郵船出帆
●開往歐州 ▲對馬丸 六月十四日 漢浦 ▲達卡阿丸 六月一日 [illegible]

送春

七絕七首　（吳芷衡）

假紅倚翠正情濃、幾度園中一笑逢。何事棟花風信到、柳絲難更繫芳蹤。

似水年華夕照西、落紅成陣鳥空啼。多情尚有垂楊柳、折贈游人十里堤。

悵望東風抱悶思、綠楊青草正當時。落花蝶尚隨旋戀、似爲餘春惜別離。

隨風柳絮撲簾前、閑倚闌干意惘然。正是不堪愁緒處、鷓鴣聲裏暮陰天。

廿番花事了於今、送別西園此夜臨。未到曉鐘春尚在、吟情難盡酒還斟。

寄語幾紅蝶莫癡、明年草綠又歸期。花能解語應相慰、休向東風怨別離。

美景良辰九十天、花開如夢謝如煙。未離先把歸期數、話到春回是隔年。

培養蘭菊談（二）

（瓦埠劉及飛）

△陳夢良　花色是紫的、每幹生十二萼、花頭很大、爲紫花之冠、他他的花是三片若稍帶青色、而葉是長三尺的、頗黯弱、少帶紫色的、最爲難種、然欲保其種類、必用黃淨無泥的沙土種之、最忌施肥、恐怕花根腐、你看養得法、朝頭微照、晚露暗逕則灼然騰秀、亭然露奇團圓四向、婉媚嬋娟、佇立凝思、如不勝情、美麗如此難以筆喻

△吳蘭　花色深紫、生有十五萼、幹是紫色、莢是紅色、養的得法、常歲生到二十花、頭差大、色亦美麗、好似翔鸞翥鳳、千態萬狀、莖高大亭拔、蒼然可愛、不宜受肥、僅可以清水澆之

△潘花　花色深紫亦有十五萼幹圓而紫、整齊疏密得宜疏不露幹、密不簇、枝綽約作態、窈窕逞姿、眞可說艷中之艷、花中之花、而愈久愈見精神、其葉峭直雄健衆莫能及、不可受肥料的滋養、用清水澆

△趙師傳　色紫十五萼、初萌很紅花開像晚霞爍目、而色猶晶明、他的葉勁直肥聳超出羣品（以上是紫色的上品）

△何蘭　張大青、菇統領、陳八斜、淳監粮（以上五種是紫色中品）

△蕭仲何　許景初、石門紅、何首座、小張青、林仲孔、莊觀成（以上七種是紫色下品）

喚鐵廬隨感錄（八）

（王鶴幹）

一封詼諧的信

廬名「喚鐵」朋友多不明白這兩字的意思、去年我把這牌子掛在東京寓所門外的時候、問我的不知有多少、以後我接了一個學生的一封信、他說、「先生的廬名太怪了」我給您作了一篇記、您見怪嗎？」

記裡說「先生廬裡有鐵片一塊、質黑、有光、像開天遺事所載的郭休的一樣、以鉛敲之、聲錚錚然、洋溢乎庭宇、橫逹乎八方」

又說「敲此片、可以喚山僧野道、敲此片、可以喚騷人墨客、敲此片、可以喚官吏職員、敲此片、可以喚將校士卒、敲此片、可以喚教員學生、敲此片、可以喚淑女名媛、敲此片、可以喚勞農苦工、敲此片可以喚行商坐賈」

又說「山僧野道聽着、不亞金鐘玉磬、騷人墨客聽着、不亞洞簫漁鼓、官吏職員聽着、不亞管絃交響、將校上卒聽着、不亞銅鼓喇叭、教員聽着不亞風琴雅管、淑女名媛聽着、不亞提琴洋樂、勞農苦工聽着不亞瓦爵土缶、行商坐賈聽着、不亞銅鑼大鼓」

又說「先生的鐵片、有三不敲、不窮不敲、不愁不敲、不發牢騷不敲、快樂的時候敲的很少、這大概是和擊筑、擊揖、擊壤、叩角、和彈鋏拊缶的人、一樣的懷抱」

這篇文好像一首打油詩和說書場裏那帶着牛角邊眼鏡、穿着大馬褂的說相書的、所唱的蓮花落一樣、但是不問莊諧、不拘雅俗的寫出來的奉讚歌

喚鐵廬也算很有榮了

二〇、五、一六

醫話　五淋症治（續）

（大連武維揚）

夫飲食不進雖數日不死若空氣不通頃刻而亡、故人之賴氣以生者、實多、而氣之爲病亦不少、內經所謂百病皆生于氣、亦淋乎、言之矣、今先論夫氣概焉、凡氣有虛氣實氣之分、而氣淋則虛實皆有之、所謂氣實而爲氣淋者、如肺氣壅盛、不爲下降、猶之壺水上端之蓋、緊緊關閉、則下竅勢必涓滴不下矣、又如肝氣之逆、如大怒則氣擁于上、而水道亦不能下行矣、所謂氣虛而爲氣淋者、如肺氣大虛、々則不能分佈水液而下行、故小便亦涓滴而不快、脾虛太甚、亦能令小便如淋、因脾虛氣不鼓舞、如鍋中之水、下不有燃燒、則水氣決不蒸騰佈化四散也、然氣虛爲淋、尤以腎氣虛弱爲多而最可危、緣腎氣爲通行水道之最要關鍵且于生理上具有重大之職任故也、其症狀大概亦如淋之痛塞、然肺氣壅甚爲氣、氣淋者、其症狀必兼喘滿、咳覺胸膈之氣、大爲脹悶者是也、肝氣上逆、而爲氣淋者其症狀必兼胸膈支滿、時作嘔、得由於惱怒者是也、其有時氣虛者、亦皆喘滿惟少氣不足以息、且溺時莖中似作者痛狀也、脾氣虛者、其平時大多大便不快、或飲食不甚強健、淋時常覺氣墜下部空是也、腎氣虛者、多得之于好色房勞、其症多兼腰脚軟也、肺氣壅盛上喘而下淋者、可用加味瀉白散主之、二三劑可效、若肺氣虛喘而用之者、則大害、且不可挽救、用者愼之、愼之、淋溺胸骨脹滿、得之平大怒者、是肝氣之逆也、可用沉香散治之、倘能解惱怒和平心氣者、一二劑可愈、如素有症氣、此方亦頗合機宜也、膀胱氣化不宜者、如小腹脹、水溺不下、得之迅溲是也、可用五苓散、每服三錢、白湯送下、如用猛峻滑利之藥、反有害也、以上氣淋之實者、若肺氣虛喘、而下爲氣淋者、可用補肺之藥、以滋化源、生脈散、合車前子煎湯、調下脾氣虛、可用四君子丸三錢、沉香湯調下、腎氣虛喘、而下爲氣淋者、可用都氣丸、每日早晚各服一錢、白湯送下、第一若斷絕色慾、始有效也、如溺後莖中作痛、而氣覺墜者、猶之痢發之裡急後重也當調氣爲先、此治氣淋之虛者、血淋者、腸中熱極、內有分裂之痕、血液即從裂痕中、滲溺而出、隨溺而下、此症原固與尿血同惟尿血下且有熱、而下焦無瘀塞之氣爲之障碍、溺竅、故溺時無涓滴之痛苦、若血淋者、血既妄行于後、而瘀氣復阻塞於前也、治法根本亦當戒除酒色、然後以藥特治療、一初起身體壯實者、可用葵子煎湯若非壯實不可輕用、緣此藥頗爲滑利、故不可多服二、琥珀和酒冲服一錢、或燔心竹叶湯調送、皆有奇效、此皆血熱體壯之治法也、初起身體不壯實者、生藕汁冲服、極有效、如加髮灰三錢亦佳、小便淋澀、溺管悶脹身體壯實者、亦可暫用八正散、以通利之、若下焦虛冷日久瘦怯者、可用生料六味地黃丸、加入肉桂十分之一爲反佐、芦根煎湯令服、小溲雖出自下竅、而氣化則從自上竅、猶壺水之有蓋、蓋上緊閉、則有壺口而水不易出、必上開蓋而水自流通、此一理也、故凡淋病久不愈或服通利而仍不愈者、此上竅氣化不行、不可再用前藥用則小便將涓滴不下必致、悶脹而死、當改用達上竅氣化之藥、所謂病在下而求諸上、不可不知也

古刹閒遊

（雅天）

殘春將罷、初夏又來、天和日暖、綠草滿野、莫如郊外一遊爲快、是日正逢星期、乃約同事者二三、作郊外之遊早飯用罷、徒步前往、順着大街、徐徐而行、將出南門之際、古廟數椽、紅男綠女往復如蟻、勢如山陰道上余等即赴廟內參觀、殿分前後三層、工程甚鉅、因年久失修、瓦礫凌亂、不堪目覩綠草滿院、鋪地如菌、偶像尙爲完整、而焚香祈禱者、大有人在、煙火冲空、鐘磬齊鳴一片喧嘩之聲、達於廟外、擁擠非常、混雜不勝述、有警察數名維持秩序、兩廊投機小販、營業甚佳有應接不暇之概、祈禱者、均下流中人、暨流氓分子、迷信家充滿殿院余等急出廟門郊遊打消之意掃興而返特投筆誌之

不忘恩（二十）

（王金聲）

父親：（笑）哈哈哈恩人你還記得那年綁小孩的事嗎？

病丐：（定睛細瞧）呀、先生莫非你就是當年的行長王富先生嗎？

父親：正是（向德朋介紹）這就是你當年救命的恩人到了！

德朋：（鞠躬）多謝恩人！

病丐：（笑容）豈敢…！、不必謝！

父親：恩人、自從咱在警局分離以後、再未能和你會晤、我探訪了好幾次、總是訪不着你的住處、亦不知你那裏去了、實在失禮！幸喜今夜巧遇、實好極啦！咱們一塊兒到家吧！

〔三人前後相讓引人客廳茶煙相奉〕

德朋：恩叔、當年被救、愚姪未能酬報、失恩…：

病丐：（很開心）唉！豈有此理、小事……、勿再念！

父親：恩人、你怎樣說？、你眞是我的大恩人哪！

病丐：肯、這一點小小的事怎說得大恩呢不敢當…！

父親：不是這麼說的、當日若不遇你我那犬子的小命恐難有保、這不是極大的舉動嗎？所以我一定要酬報你你今日到這兒來、正好！不必再走啦！、你就在我這行裏、代我管理帳事至於吃用有我就有你！、等會兒到後換換衣服！

病丐：酬報和在你這兒住、那萬不敢當！、先生如果要報我、我現在還沒吃飯呌我吃一頓飯就行啦！

父親：豈有此理、那麼呌你走呢？

德朋：（笑說）恩叔好了、你不必客氣了、我父親怎麼說得、你怎樣應承吧！走（讓病丐）請到後屋換換衣裳

（父親、病丐德朋緩步下）

（閉幕）　（全劇完）

一九三一・四・三十寫於樂屯

詞訟見聞錄（七三）

〔善亭雜俎　說部之二〕

黃樹初毁挖官道

生員實珩、稟請之後、縣署亦會循例、派吏査驗、査驗之後、黃樹初之關節靈通、手腕柔和、從此擱淺年餘、並不判斷是非、不打鳴、不下蛋、不屎不尿、從來官府之伎倆、懸案是惟一之擅長、𣳾到山窮水盡、有理者神消氣索、無力深追、無理者之賄略、將食無災矣、吾常勸一般同胞、屈死不要起訴於法廳、法廳者非爲民作主之官吏、乃向民隴斷之商買也、凡訴訟於法廳者、原有曲直若兩造不動金錢勢力、結案時直者敗訴、曲者勝訴、問何以是非之顚倒也、直者敗訴必憤、々則可褻再訴、訴一次得一次訟費、訴十次得十次訟費、不然、直者勝訴無庸再訴矣、曲者敗訴、亦必不敢再訴、譬如買用不售法廳之營業、必倒閉矣、直者再訴、再不動金錢勢力、仍再敗訴、曲者不動金錢勢力、則直者始得勝訴、是則金錢能說話、勢力隨金錢爲轉移、無論曲直、有金錢始可起訴、兩造俱有金錢即勝敗循環、兩造之金錢完、而案亦隨之結矣、我故曰、屈死、不可起訴於法廳也、實珩因案歷既久、又迭二次追呈、其呈詞如左

具稟生員實珩、年籍在卷爲案懸經年、未蒙電斷、懇請賞諭、以釋疑團事、竊緣生以毁挖官道等情、控黃樹初在案、理候勿瀆但去年査之後、黃某匿契不獻、以致案懸經年未蒙判斷、乃今春堂訊、被告一面出契、眞僞未辨、如毁挖在買契至中、必有盜買官道之弊、毁挖在買契至外、宜有擅挖官道之咎、何以未經堂斷、而黃某竟若別有所恃、實土挖道、甚於從前、任意毁挖毫無忌憚、生觀望之下、不勝驚疑、伏思生之稟請者是、則黃某之毁挖者非生之稟、請者非則黃某之毁挖者是、詎是非未明、而黃某之毁挖官道、實土益甚、此中之情形、若有令人所不解者、似此混沌未開、滋疑益甚、生不能下稟、不得不稟、而亦不敢不稟、是以再叩　大人轅下准予賞諭、以釋疑團、實爲德便

觀此案之起落官府對於官道直觀若無物、若罔聞、此道兼不可行、陳之所以亡也（完）

婦婦被騙記（續）

（王金聲）

花言巧語的、把我說的天花地轉、拿去了銀錢六十元其女婿言驚忙失色曰「媽媽你可被他矇騙了、上了他的當了、那有此事、定規是個騙子手」於是母女二人怒火沖天、馬上乘車去追、追了一天、明查暗訪、也沒有消息、噫、如此騙子眞可謂膽大包天、靑天白日之下、竟敢欺騙孤獨之孀婦、良心何在、而老孀婦與騙者素不識面、竟聽其騙言、不加預防不自謹愼、致遭大、眞實腸、亦云甚矣（完）

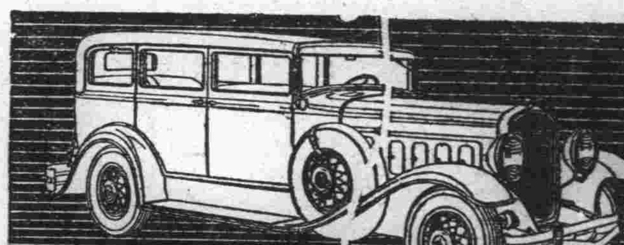

加大八汽缸

赫德森

ハドソン號

駕駛輕便不覺勞倦

駕駛赫德森汽車。不問行程之遠與時間之長。始終舒適如意。不覺勞倦。因今加大八汽缸赫德森之馬達運行。極其滑流機械使用亦頗容易。而坐位又寬大。種種特色。均爲避免用駕駛勞倦之要素抑有進者赫德森之駕駛舵用車下彈簧。爲專利。式均經襯墊永無聲響。德森之售價仍與六紅知赫德森之乘坐舒適目試驗不可。請與經

時毫不費力車身全部。然此加大赫車無異。欲異常。非親理接洽試車

乘坐赫德森之舒適有如此者

加大八汽缸赫德森之特色。式樣新美。車廂富麗。寂靜無聲。前後座位。均極寬大。馬達馬力八十七匹、動作滑流風擋。有推開器水箱框鍍銘來及士脫式減聲器

大連經理　東方貿易公司

山縣通二一二番地

時令換季手中莫離

朝　吃仁丹……開胃健腸　心身爽快能放心活動

晝　吃仁丹……辨事勉學　益智寧神使能力增多

晚　吃仁丹……終日忘倦　養精蓄銳備翌日活用

格言　君子必愼其獨也（大學）

仁丹種別

小包	二十粒裝
中包	六十粒裝
特別包	三百廿粒裝
添盒大包	四百廿粒裝

主效

胃火脘疼	酒醉宿醉
胃口不進	水土不服
頭痛目眩	中暑傷寒
胃弱溜飲	虛弱貧血
精神鬱結	時行疫疾

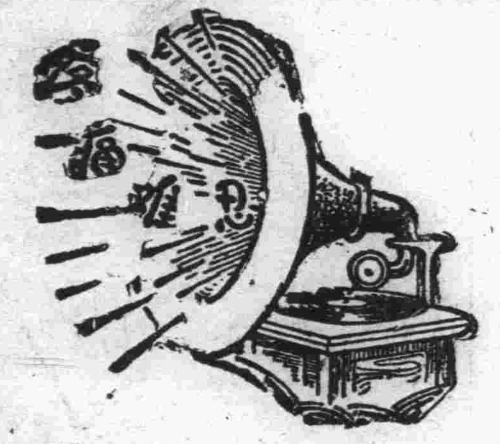

腎病留聲機

某嘗患風濕骨痛・腰痠背痛・手足麻痺・痛楚萬狀・逢人便道・人嘗之爲腎病留聲機・豈風濕骨痛之起・直接由於血液不清・間接由於腎臟不強・因腎臟爲澄清血液之所也・欲防風濕・先須強腎・欲圖強腎・當服第威德補腎丸・

〔各大藥房均有出售〕

第威德補腎丸

大連

中日女英雄籃球競賽 兩江隊戰勝彌生高女
成績三三比十七觀衆千餘人
本日戰神明高女看誰勝誰負

期待中之兩江女子籃球遠征隊、來連與日本彌生神明兩高等女學校籃球隊作國際友誼之親善比賽、中日愛球人士無不摩拳擦掌成待一觀中日女英雄之競賽於球場上、而身臨大敵之中日兩方之英雌、亦莫不急欲登場一顯其好身手、依中日各方球界人士之豫想兩江遠征隊當然仍要連戰連勝、高唱其凱旋之歌、但神明隊亦屬勁敵、中鋒之高崎千代女士比兩江女子遠征隊中鋒之龍競雄女士身段均極强健、五尺六寸之龍女士、固可自豪與雄者競、而高崎女士、以五尺四寸之身體、亦當不弱於龍女士、而神明隊之隊長七屋敏子、及左鋒之紅松敏子女士、與中鋒之高崎女士三人、素來之成績、又極爲良好、故依日本方面之觀測、神明彌生兩高女、當然要敗北、但在敗北中尙有收得良好成績之希望也

第一日之英雌接戰、因爲所用之球、稍生問題、終則用兩江與彌之球、於二十七日下午五點三十分開賽、於大連運動場前半用兩江之球、後半用彌生之球中日觀衆達千餘人、在定刻之五時、由審判員之銀角一鳴、兩隊女英雄、開始戰鬭矣

△兩隊出場之人員

兩江隊 中鋒龍競雄 右鋒金錫英 右鋒楊仁 左鋒王蘭 涂雲生

彌生隊 中鋒伊勢 清子 右鋒秋山 右鋒渡邊 左鋒神成 左鋒森川

主審爲原田氏

兩隊均致死力的奮鬭所得成績如下

	兩江	彌生
第一回	八比三	
第二回	十一比〇	
第三回	八比九	
第四回	六比五	

則上半之成績以十九比三兩江勝

結局以三三比十七終局兩江遠征隊大勝

兩隊隊員互相作極親切之握手、第一日之中日國際女子籃球競賽閉幕矣、本日爲兩江與神明隊更當有驚人之技術表演、愛球人士更要勇躍的往觀焉茲詳誌、彌生與兩江隊之競賽成績

兩江隊	職位	犯規	得分
趙金英	右鋒	〇	十
楊仁	右鋒	〇	八
龍競雄	中鋒	三	十一
莊淑玉	左鋒	一	〇
王蘭	左鋒	一	〇
涂雲生	左鋒	〇	四
總計		五	三十三

彌生隊	職位	犯規	得分
秋山	右鋒	〇	二
渡邊	右鋒	〇	二
伊勢	中鋒	〇	七
神成	左鋒	〇	六
森川	左鋒	〇	〇
總計		〇	十七

經過五個年 安商法失效 吳俊卿無禮 諭告完結

現往西崗子同心街四審地鴉片小賣所沈萬同處吳俊卿、與現在西崗街百三十六番地經營錢莊業之于宗海（二人）因六年前合同經營雜貨商時之帳目事、釀成糾紛、于宗海無奈、於本月十三日、向西崗子警察署提出說諭願、希望官方對吳俊卿嚴加說諭事、本報曾有記載、其後官方經過一番調查後、認爲吳俊卿對于宗海要求淸算限日之舉措、爲不合法、且彼與于宗海經營雜貨商、自閉業已經過五個年始如、此依商法之規定已失效、當然不能要求于宗海、再另算以前之帳目、依此種々、故官方認吳俊卿爲無理取鬧、理由不統分、因是於二十七日、西崗子警署保安係、又將兩造傳署、對被人說諭吳俊卿、說明一切理由、並嚴加訓戒以後不許再至于宗海處胡鬧、後經双方認可、此一場官司遂完結云云

本日足球戰 三井對日軍 午後五點鐘 在中青球場

三井足球隊、與全大連日軍代表約安、訂於今日（二十八日）午後五點、在譚家屯中青足球場、作一度友誼比賽、屆時必有一番盛況云

贈與兩江女子籃球隊 體育精神銀盾
作遠征日本載譽而歸紀念 大連西公議會熱心鼓勵

又本埠大連西崗兩華商公議會、以兩江女子籃球隊、遠征日本、載譽而歸、故爲鼓勵而資紀念計、兩會共同贈予該隊大銀盾一只、上刻「體育精神」四個大字、上款「兩江女子籃球隊遠征優勝紀念」下款（爲「大連西崗子兩華商公議會敬贈」聞於本日下午、舉行授與云

製作取締法令中 注意人走人道
倘有違反者或處以罰金 行路者宜格外留神

關東廳警務當局、曾爲防止交通事故、對於自動車之運轉手、採取嚴重之取締方法、結果運轉手之交通道德、最近頗爲向上、因之自動車之交通事故、亦漸漸減少、反走一般之步行者、其對於交通上之道德觀念、依然無何進、如最近入連警察署、在市內各主要街路上、建設施之橫斷道路、殆成形式而已、實際由該橫斷道路上行走者、實無多數、如此種現況、一班人咸謂爲警署當局取締之不徹底所致、故警務當局、對於此點、頗爲注意、故今後對於步行者之交通訓練、將行嚴重之取締、以某種程度內、爲徹底計、適用罰欵之罰則、同時對於鵠立街頭當交通取締之衛之交通警察官其訓練事亦注以全力、特如缺乏統一之交通整理手示信號在最短期中、極力謀其統一實現、關於是項規則、現正積極作成中、一俟完成、即或發下命令、如此一旦實現、則交通事故、更當漸少無疑矣云

呑服綠礬過多 求死幾乎竟死

普蘭店金紅班妓女張金紅年十九歲、於二十四日、因與同班姊妹、略有口角之爭、一時氣忿、竟萌短見、密買鴉片一元吞服、以求一了餘生、旣在娼窰受氣、乃任苦悶之際、被人發覺、領家立即求醫、醫生命食綠礬、則在一吐而愈、不意求愈甚急服之過量、反而火上加油、口部潰爛、胃亦受害、垂危欲死、遂急以自動車送大連欲到小崗子博愛醫院治療、途中見其險狀、幾至不救、嚴忌搶返普埠、因領家必須一救而後已、本於廿五日上午八時、運到博愛當經孟院長親爲診致、判明一切、立爲灌救、因醫治得法、未幾即行平復、漸省人事、並能行動已無危險、聞當驗血時其血全作深綠色、其險甚矣連濱灌救鴉片、博愛普愛等醫院、最爲拿手、金紅到博愛而更生、實無經重然

建築市營之中國人住宅及 中國人娛樂場
各議案認爲尙有調查必要 市政社會事業委員會所議

爲根本調查大連市政所開之三、社會事業委員會、於二十六日午後二時、已在市役所會議室內開會、出席者有大內、谷、芦刈、神成、二村、笠原、上村、長澤、各委員及田中市長以下各課長、協議事項、則爲認有調查必要之市之原案如左

一、小賣市場制度改善及增設之件

二、中央公園之施設改善

三、其他社會事業（養老院海水浴場、保健浴場、特別之利用）之調查

四、建設中國人娛樂場之件

五、魚市場移管於市之件

（加以略設計）

六、建設公會堂

右記各項、經協議之結果、大體皆如原案通過、其後更有二村委員之提案、爲

一、關於中國人住宅建築經營之件

二、關於外國人船員娛樂場建設之件

其他更有笠原委員所提之社會事業之統一並芦刈委員所提之在市之原案第三項中追加簡易圖書館、及簡易診療所等項、更按以上各提案之緩急、分兩個年間、繼續調查之、關於各該事項之費用亦有如左之預計、各項終了後、時已五時、遂即散會

第一年度

一、中央公園之施設改善、（三百元）

二、小賣市場制度之改善及增設（七百五十元）

三、魚市場移管於市會（一千元）

四、其他社會事業之調查（一千元）

五、關於社會事業統一之件（四百五十元）

第二年度

一、關於中國人娛樂場建設之件（三千元）

二、關於外國人船員娛樂場建設之件（五百元）

三、市營中國人住建築經營之件（一千元）

四、關於公會堂建設之件（二千元）

足見房戶困難 納不起房租 房東請官追要

西崗子日吉町七番地之孫文慶者、其在西崗子平順街四十七番地處、築有不動產一所、於去年中、孫文慶以自已住不了若許房屋、因遂出租、以資收入房租錢、不意自出租後、該住戶等、竟不納房租、故孫文慶無奈、於二十五日、以其房屋之三名住戶爲對方、提出三張說諭願於西崗警署、希望官方對該住戶們、予以嚴重之說諭、以期收得房租金、其三張說諭願之內容如下、其一之被說諭者魏士珍、於去年舊曆六月一日、租安孫文慶之房屋兩間、租金每月小洋八元不意魏士珍自遷入後、即滯納房錢、迄至現在竟欠四十餘元之房錢、向其討要、彼亦不付、故無奈請官說諭、其他兩起、被說諭者一爲房戶王景恩、一爲係戶盧茂相其說諭理由與上相同、亦係欠納房租、惟所欠之數、王景恩爲一百十六元餘、盧茂相則爲五十餘元、官方已准呈、不日即傳訊各造云

所長課長之拜訪

滿鐵上海事務所長參事伊澤道雄、及鐵道部貨物課長山口十助兩氏、於二十七日來訪本報及其他各機關、行新任禮云

各警察署 考試汽車手 二十八施行

市內大連、西崗子、沙河口前於關東廳命察警署、受各規定於本月二十八日午前八時、在各署內、舉行自動車運轉手之試驗、聞希望受驗者、已早將履歷書等、呈於所轄之署內、統計共有四十餘名、其中中國人受驗者氏名如左

大連警察署

乙種希望者、卓榮祥、張大命、楊雲良、遲文謨

西崗子警察署

甲種希望者、李聯動一人

乙種希望者、陳興禮一人

沙河口警察署

乙種希望者、韓榮贊張世堂

黃金蜂場蜂種良

本市西沙河口西山屯黃金蜂場、係曲原甫與孫雲章兩氏創辦、該等富有養蜂知識、今來連設場養蜂、志在提倡蜂業之發達、對於參觀同志莫不詳敍養蜂要訣、以期蜂業之普及、該場純養黃金蜂群、色澤美麗、繁殖極速、性訓群强、見者莫不稱讚、買者無不欣羨、連日在該場訂購蜂群巢礎蜂具等品者極多足徵其蜂種優良、辦理完備云

天仙聖母廟會 唱大戲酬神
協議員等議決 豫備共唱五天

西河口西山會、於舊曆四月十八日、爲天仙聖母廟會、會長周元懇及衆董事協議員等、議決於四月十六日、在廟前空地道開台演戲、共唱五天、茲又據周會長云、因所接洽之戲班、皆角色不佳價格尙高、故時下尙未定立合同、而連濱有物色相當之戲班者、可早來與西山會長面談、勿失此機也

欒屯餞別王巡捕

大連管內、欒家屯會警察官吏派出所、巡捕王積慶君、學問淵博、日語精通、對人和靄、自任職欒會以來、勤精於勤、頗聲載道、令茲奉命調回沙河口本署勤務、而欒會地方各界人氏、均極惜別、特於昨日午後七時、假座西崗子中央飯店、開餞別宴會、各界加入者、共有四十餘名之多、觥籌交錯、極呈一時之盛云

在商工會議所開 名畫展覽會
廿九起五日間 入場金票兩角

日本名畫展覽、時常到中國各地方、宣傳其繪畫界之眞緒、茲有日本名畫家壽川董氏、來連開日本名畫展覽會由中日文化協會之後援、於五月廿九日到六月二日之五日間、在市內大連商工會議所樓上舉行該已分別招待中日各有力者前往參觀、至於一般入場者每人收金票二角、至於所展覽者、均爲日本東京名家之傑作、共有百七點每日自上午九時開幕、下午五時止、至於名畫之作者有横山大觀民作之神洲第一峰外、若川合玉堂氏之漁村之朝、及狩野光雅氏作之山村之春第均爲近代傑作、故一般愛繪畫者幸勿失此良機、前往參觀也可

蜂中將來連延期

憲兵司令官陸軍中將峰幸松氏、原定於二十九日來連、巡閱滿洲各憲兵、然爲事務之便宜上又行無期延期矣云

·介紹欄·

△獅子牌牙粉酬謝大出賣

獅子牌齒粉本舖、爲使全滿洲愛用者各位之便宜計、此次特行參加滿洲日報所主催之全滿洲大酬謝之大出賣、於五月廿八日起至六月十七日止、而獅子牌牙粉、向得各方面之好評、依大酬謝特賣之規定、而該店所發賣之獅子牌牙粉、及獅子牌牙刷子、若在該各加盟店買時、每五角錢即無空籤而抽籤券每一枚附添一張、爲愛用者之大福音、自然本彩票品於發表特賣以來、則獅子牌牙粉獅子牌牙刷子之賣項、尙必踴躍異常、各加盟店之店頭、必呈未有之盛況、期間僅有三星期、愛用者萬勿失好此機會、買物兼得獎品云

法院事項
△起訴▽

△原告 滿洲銀行被告張有貴外一名 請求約束手形金八百元（五、十三）

△原告 柴田廣太郎被告姜日增請求代欵金九十七圓八角（五、八）

清血掃毒 婦女新藥

清血敗毒露

專治花柳諸毒五淋白濁一二三期梅毒皮膚癬疥瘰癧疳症小兒胎毒及一切遺毒惡瘡服之百發百中萬應萬靈如患諸症者請購服用方知言之不謬也

聖母靈膏

專治婦女經血不調子宮諸病久不生育一切癆症無不應試驗鹹乃當今婦女界之救星保護群生之良劑

總發行所撫順日站義和謙大藥店 日長電話二七二八番

歡迎招募各商埠代理店如願代理者通信面議均可 代理簡章函索即郵

代理地址 大連同德藥局、康德記、源棧、華泰藥房、華西藥房、德記全棧（營口）義和謙、天福堂、洪泰堂（長春）義和謙、（吉林）義和謙、（鐵嶺）義和堂（開原）德祥厚、（哈爾濱）志誠利、泰華西、老福順堂（遼寧）天益堂、五洲藥房、和堂（安東）福興堂、（洮南）善和堂、（呼蘭）義和謙、（海倫）仁和順、（拜泉）和發恒、（綏化）和發藥局、（公主嶺）義和謙、義和順、（遼陽）天福堂、義和堂

大連遼寧 新業洋服講習所 第三期 第一期 （附屬工廠業已開始工作）

洋服手藝世界公認爲高等技術乃文明國人士必需之服制尤係世界大同環遊全球不愁無事作並克得上等工資語云積資千萬不如薄技在身即此之謂也況我國訓政伊始民生問題首待解決造就實業人材尤爲急務國民政府現以古服不合時代潮流力謀倡改革故本所有鑒及此首創於大連開辦以來因設備完善教法新奇以致學成績卓著不出一月均能自己成服業蒙各界贊許茲爲普及計擬在東北各大省會皆設立分所再行普及全國今於遼寧省垣設立分所仍以四個月畢業工廠實習四個月共八個月爲期均能領悉裁剪縫紉完全技術現已由總所選拔成績優者充爲技師次普留廠工作並當年得利足可償同學費而有餘也每班（限五十名）過額不收惟遼寧第一期例有優待工作並望各界到廠參觀無任歡迎函索簡章附郵票四分即寄

總所大連西崗平和街七十一番地 分所遼寧城內鐘樓南路東

漢醫 張文熙啟事

茲因敝向在私邸診視多有不詳地點者今爲便利起見特寓街裏華泰藥房

診例 午前門診 來診六角 出診一元 市外二元 午後出診 貧困施診

大連同和裕新立首都分號廣告

敝號辦理國內外匯兌存放各種欵項曆有年所信用昭著久爲各界人士所嘉許現爲調劑金融應付首都需要起見特在城內金沙井通匯莊內安設開始營業如蒙惠顧無任歡迎茲將敝號通匯各地點開列於後

總號 大連西崗久壽街三十六番地 電話長七四八七 電報掛號六七九一

分號 河南新鄉縣

辦事處 代辦處 開封 鄭州 輝縣 道口 封邱 焦作 博愛 彰德 北平 天津 順德 濟南 徐州 蚌埠 宿州 新浦 南京 上海 漢口 大連 臨清 石家莊 洛陽 歸德 蕪湖 漯河 許昌 正陽關 陝州 晉城 亳州 青島 保定 無錫 安慶 修武

辦理關於民事刑事商事法律等一切事業

辯護士 長古三郎 舊姓村上

大律師 事務所大連市但馬町二十六番地

事務員兼通譯 劉日新 電話八八六〇番

慶昌永緊要聲明

敬啟者敝櫃夥陳雲亭自民國二十年舊曆正月十二日業已出號現聞陳雲亭在連街各家有時充本字號辦事者甚多但陳雲亭自出號後在外所經手之事與敝號毫無關係恐未週知特登報聲明

大連沙河口元町一二三番地 慶昌永 主人劉榮亭謹啟

連濱池開幕

啟者敝池租安劉家屯王陽街百廿九番地湧發堂舊址另加油漆重新開張現已修理完竣屋內清潔寬闊異常茲擇夏曆四月初八日開業希各界照常惠顧是盼特此謹啟

大連市劉家屯王陽街百九十二番地 連濱池 主人荊子樹謹啟 （前湧發堂舊址）

仁和醫院遷移廣告

本醫院創設以來迄今已經數載專理花柳外科內科小兒科皮膚泌尿器各科有疑難危症本院長志在濟人無不細心療治近因舊址狹窄不便擴張新遷於奧町北首路東七十八番地向西門面洋式三層大樓加以重新設備內容完善屋宇寬敞病室清潔入院隨意恐未週知特此聲明

大連市奧町七十八番地奧町電車站北 日本醫學士 仁和醫院院長 簡仁南謹啟 電話三四九二番

牙痛餅藥 生乳餅藥

●最新發明 ●牙痛靈藥、主治諸般牙痛、五分鐘立刻斷根永不再犯前絕後百發百中之神奇靈藥

第一生乳神藥 主治產婦乳汁不通乳汁不足滿服全無此藥十分鐘後乳來如湧泉功效神速萬應萬靈

大連德記全棧大藥房代理各埠皆有代售

製作修理販賣

秤之準確足以表其人之誠實若欲得準確之秤請來水上洋行

此次新修工場已告落成製造能力既大故價值廉並在滿洲可稱首屈一指承辦各國度量衡器之

世界各國度量衡器 測量器 理科機械

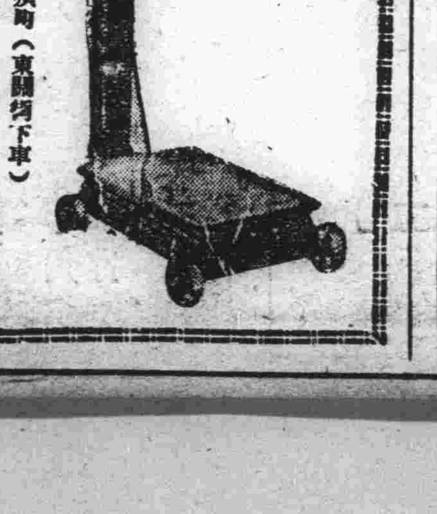

奉天若松町三十二番地 電話長二三二一番

大連惠比須町（東關街下車） 水上洋行

電話六九四一番 水上洋行奉天支店

東北唯一 光明美術照相館

西洋技師 電光照相 凡遊滿者須趁機會 留一紀念包管滿意

全國唯一照相通信機關 東北新聞影片社

供給東北新聞照片 承辦各種電影片

瀋陽商埠十一緯路三經路口一百四十號

眼科新法

西崗戲園西街路東 還生堂大藥房

男女小兒內科外科時令雜症眼科惡症

疝氣瘰病五痨七傷腰腿疼痛小腸疝氣

羊癇瘋症水腫黃疸安胎保產小兒雜症

外科 癰疽疔瘡乳癰痔瘻惡瘡險症

花柳科 淋病疳瘡

花柳淋毒、傳染各症、給証明書、淸血劑

治療一切、不誤公事、保好出根、永久不犯

藥不足口、不取利、採藥留錄以備化驗

TANG YAO CHIAI

東北交通委員會材料購辦委員會招標廣告

本會現奉東北交通委員會核准標購交通材料茲將購置機關材料名稱數量等項列表於左凡願承辦者希即先期來會登記領取標單並索閱詳章其已登記者即派員領取或函索標單爲要

會址 遼寧東北交通委員會

購置機關	材料名稱	數量	開標日期	交貨地點
洮昂路	鋼軌魚尾板螺釘螺闊道釘道叉等	六種	六月二日下午三時	
吉敦路	客車輪套客車輪	一百一十二個四套	六月十八日下午三時	
呼海路公司	電報音響機集音器	各十五個	六月一日下午三時	
東北電信管理處	眞空管收信燈電池炭精制阻力等	二十三種	五月廿九日下午三時	
四洮路	鐵板鋼線洋鋅錫角鋼鋼線等	一百一十種	六月十七日下午三時	
	洋釘螺栓螺帽鉚釘等	二百卅六種	六月十九日下午三時	
	經緯儀水平儀押車等	三種	六月廿六日下午三時	
	車床刨床磨刀機剪機風機等	二十種	七月十四日下午三時	
	松板英松枕木松木桿等	八十四種	六月二十三日下午三時	
	栓犬釘魚尾板鋼軌鐵絲繩等	廿二種	七月十日下午三時	
	隔電子電線燈炮送話器電池乾電池等	百八十五種	七月一日下午三時	

經濟

匯興賣付異常洶湧 漲鋒屢受挫折
標金開盤雖微疲仍極精神 銀塊因港帮少存價反提高

廿七日上海電訊、海外銀塊因香港帮少存、今朝與一般之心情背離、價反提高、如是恒興首先出賣、標金開價微疲、而小價存付擁擠、商情趨佳、投機兩祀銀塊前途情尙在弱、故於低處存付多多、標金一再精神、今日恒興之賣付踴躍異常、至高價則不時多賣漲鋒屢受挫折、收盤前仍爲恒興及大德成多買、價遂激跌、滙兌、廣東於英滙大連帮於東滙各空少許、三井參加利購存、銀行方面空付極其稀少云云

解釋當商 課稅之準標
財廳令各稅局

遼寧財政廳咋訓令各稅局、(附商埠局)對當商資本金核算辦法、有所解釋、茲錄原令如次、案據撫順稅捐局長姜與周艷代電稱、竊查營業稅條例、當舖之課稅標準、係以資本金及公積金總額爲斷現查職局、調查境內當商資本、其載在萬金限內者均依照請領當帖額數之規定、大當定爲現洋八千元、小當定爲現洋五千元、而其實存資本額數恐有超過數倍之處、茲檢查其當架上之質物典當價額多在三四萬元、其少亦一二萬元、類此當商之取巧、非祇撫順一縣、諒各縣亦莫不皆然、若依據萬金限內所載之資本金額、則稅收損失非輕、可否按照現在貨架上之質價爲確定之本額、作征稅之標準、敬祈示遵、再職屬境內有日當五六家、應否同取一致征收營業稅、併請乘示等情據此、已指令艷代電知悉當商資本照其紅單及萬金限查核計算、以昭翔實、該局所請按照架上質物典價爲資本金額一節、易致偏畸碍難照准云云(驥)

交銀去年度營業報告(三)
全年純益七十一萬餘元

工商停頓、勢業滙欵不無減少也、十六年度滙欵總數一萬萬元、十七年度一萬四千餘萬元、則三年間增加一倍兩年間增加百分之三、成績亦頗有可覩也、定期及活期及欵總數、本年爲一萬三千一百十九萬八千六百十五元九角七分、我行既以發展實業爲營業宗旨、自應顧名思義、力圖其實、雖因時局不定、不得不力持穩愼、一方面欲便欠戶沾其實惠、一方面亦必使存戶、得所保障方爲兩利之道、嗣後大局安定、我行自應以充分之資金供給各業、俾生產額度、得以增加、國民經濟、趨於發達、至貼現押匯買匯三項亦銀行重要業務、蓋屬於流動投資、可爲銀行第二準備、(Sxcon Rexernl)於調撥資金關係甚大、以上三項、本年總數、爲一萬二千四百〇一萬二千三百四十六元六角八分、計比較十八年份、增加三千七百餘萬元、比較十七年份、增加八千零七十餘萬元、此種業務之發達、實爲金融界良好之現象、借析其內容、屬於買匯調撥者多、而屬於貼現押滙者少、此則我國商業票據尙未十分發達之故、亟須加以提倡者也、有價證券、一千三百二十六萬零零六十元五角六分、計較十八年份、則增五百餘萬元、此則由於年來政府注重國信、就利益言、固屬優厚就投資論、亦較穩安、至庫存現金及存放欵項、本年數爲三千六百二十餘萬元、已占甚高之比率、而因資產之流動化、實際隨時可以運用之資金、更屬優有餘裕也總計本年全體帳面爲二萬七千五百六十六萬四千四百九十六元一角七分比較十八年計增多三千七百餘萬元、比較十七年計增多四千三百餘萬元、比較十六年計增多六千九百餘萬元、如以十四年份爲基年而計其逐年之指數則十五年份之指數爲(一〇九)十六年份爲(一一八)十七年份爲(一三九)十八年份爲(一五五)十九年份爲(一六八)、察其趨勢機成一直綫之增加、此後時局承平則營業前途當必更有增進也

(四)交通銀行一年來之重大興革

本行自民國十七年冬、奉國民政府重頒條例、特許爲發展實業之銀行、營業方針、即趨重于發展實業方面、兩載以來、秉此宗旨、積極進行、幸有上述之成績、惟念發展實業、任重事艱、今日中國實業困厄之原因、端在實力之薄弱、故必先培養資本、方足以言發展、而際玆商業凋敝之秋、民生疾苦已深更非提倡儲蓄、無以培殖資本、爰有儲蓄業務之創辦于本年四月間呈經財部核准添設專部獨立合計並撥足五十萬元、爲該部基金(未完)

爲提倡國貨運動 已開討論大會
組織委員會着手進行工作 民廳令各長官應以身作則

中華國貨報總社、鑒於瀋垣關於造林衛生運動、已由農鑛廳市政公所先後舉行惟國貨方面之提倡運動、尙付缺如、值此洋貨充斥市面、經濟侵略日亟之際、若再不喚起民衆注意國貨、民生問題將不堪設想、提倡國貨運動乃當務之急、是以由該社聯合市內各機關、各法團各國貨工廠商店、舉辦國貨運動大會、乃特於前日下午三時開第一次討論大會、結果當場選定委員、組織委員會、着手進行、其工作分爲四項計總務、交際、庶務、文牘至六時方散會云

又訊、民政廳訓令、爲奉令提倡國貨、略謂吾國市場、外貨充斥、日用服品、多屬船來、工商不振、生產落後全國內政會議時、提倡國貨列爲議案、提交大會討論、僉以服用國貨應積極提倡、尤應由各機關公務人員、首先實行、各主管長官負責糾察、方不至徒託空言、查本案關係國計民生又非繁重難舉之事、如由各主管長官、以身作則、嚴行搜查、不特樹之風聲、俾資模楷、而徽調具在、應易景從其餘、移風易俗、利國裕民、良非淺鮮、中央通知內外各黨政機關、轉飭所屬、一體實力奉行、每屆半年、將辦理情形呈報考核、以促進行、並令各機關服務人員所需物品、應以採用國貨爲原則、由主管長官提倡督促之、以引起人民注重國貨之觀念、如無國貨、可資採用者、方得酌用外貨、仰該縣遵照辦理爲要云云(驥)

大連錢信會社 月底舉行決算
成交額比較前期減少 手數料收入成績仍優

大連錢信會社、將於本月底舉行上半期決算、查入本期以來、截至廿五日鈔票成交額、期付爲十億四千五百五十二萬元、現付爲三千百七十四萬一千六百元、合計爲十億七千七百廿六萬六百元茲分別各月列表如左

△期貨交易(單位千元)

十二月中	二二六、五六〇
一月中	二四六、七〇〇
二月中	一二二、六四〇
三月中	二一一、九二〇
四月中	二三八、二七〇
五月中(廿五日迄)	九、四三〇
合計	一、〇四五、五二〇

△現貨交易(單位)

十二月中	五八、七一四
一月中	七三、二〇八
二月中	五四、六三七
三月中	六六、〇五七
四月中	三九、〇九五
五月中	二五、七〇五
合計	三一七、四一六

按右表觀之、自廿五日以後之五日間、其交易額假定爲一千五百萬元時、本期之總成交額、可達十億九千二百廿六萬一千六百元、比較前期之十一億六千百七十萬四千七百元、減少六百九十四萬四千三百十元、再查手數料收入、約達廿一萬八千餘元、比較前期雖不免減少但前期係呈異常的好況、故由實際言之、該社之手數料收入成績、仍極優秀云

商況要覽

特產市場

廿七日朝特產市場、大豆因華南帮買氣漸厚、仍繼續昂騰、豆餅亦隨之看硬、豆油平穩、無大變動、高梁因存貨稀薄、現貨行市極其强硬、但期貨却見低落、查現貨大豆因三井、三菱、瓜谷之買氣旺盛、共妥六十車、油房[illegible]亦妥三十車、最近對歐輸出大豆、[illegible]續增加、[illegible]出亦達六千噸、均經三井之手、至於埠頭現存大豆與去年無大差異云

錢鈔市場

廿七日朝海外市場、倫敦銀塊近遠期均反提、紐約孟買仍積騰、上海標金開盤雖略疲、其後仍極精神、滙兌中美及美日均平平、本埠鈔票因標金連日昂騰、一再暴落反是老頭票却隨標金而極强硬、廿七日現貨對小洋已漲至二元七角八[illegible]二元七角六分五云

商品市場

麻袋(未動)產地市況平穩銀塊跌三點、當地鈔票又跌六七角、當市閑散云

綿系布(堅固)美棉跌十一二磅音、印棉跌二四角、銀塊漲三點、大阪三品開行當限首漲三圓四角、期漲八角乃至一圓四角、嗣後形勢小緩當限回跌小洋一圓、中限平穩遠限漲三五角、平靜收市[illegible]當市閑散觀望云

本埠特產 商情(二十七日)

▲大豆(單位厘)

限月	開行	最高	最低	收盤
五月末	六六五〇	六七二〇	六六五〇	六七二〇
六月末	六六〇〇	六七〇〇	六六〇〇	六七〇〇
七月末	六六一〇	六六八〇	六六一〇	六六八〇
八月末	六六一〇	六六八〇	六六一〇	六六八〇
九月末	六六八〇	六七一〇	六六五〇	六七一〇
所成數	一二百七十三車			

▲豆餅

限月	開行	最高	最低	散行
六月限	二三六〇	二三七五	二三四五	二三七五
七月限	二三五〇	二三七〇	二三四〇	二三七〇
所成數	十一萬七十三枚			

▲豆油

限月	開行	最高	最低	散行
六月限	一七一〇	一七三五	一七一〇	一七三五
七月限	一七七〇	一七八〇	一七六〇	一七八〇
八月限	一八二〇	一八二〇	一八一五	一八一五
九月限	一八五〇	一八五〇	一八五〇	一八五〇
所成數	一萬五千箱			

▲高粱

限月	開行	最高	最低	散行
五月末	三七四〇	三七五〇	三七四〇	三七四〇
六月末	三九三〇	三九三〇	三八七〇	三八七〇
七月末	三九二〇	三九二〇	三九二〇	三九二〇
八月末	三九五〇	三九五〇	三九四〇	三九四〇
九月末	四〇三〇	四〇三〇	四〇〇〇	四〇一〇
所成數	五十車			

▲現貨前場

混保大豆(帶皮)	六七三〇	
(不帶皮)	六七六〇	
所成數	九十車	
豆餅	一二六〇	一二一七〇
所成數	四萬六千枚	
豆油	一七〇〇	一七一〇
所成數	四千箱	
高粱	三八四〇	三八四〇
所成數	四車	
包米	未安	
所成數	車	

本埠錢鈔

	開行	最高	最低	散行
近期	四二七五	四二八〇	四二〇五	四二三〇
遠期	四二八〇	四二九五	四二〇五	四二二五

所成數(近期 百四十三萬圓 遠期 七百六十七萬圓)

現貨交易

	銀對金	金銀對洋	金對洋
九時	四二七〇	一一四五五	二二七四五
十時	—	—	—
十一時	四二三〇	一一四五五	二二七一〇
十二時	四二一〇	一一四四〇	二二六三五
所成數	一十八萬圓(銀對金)	一萬二千圓(銀對洋)	
二時半	四二四五	一一四三〇	二二七五五
三時半	四二四〇	一一四二五	二二七六五

電報滙兌

倫敦銀塊	一二片二分一
同後場	一二片二分七
紐約銀塊	二六仙四分三
孟買銀塊	四二留比六分二
美日滙兌	四九弗四分〇
中美滙兌	二九弗〇分〇
▲上海外匯	

▲匯兌(日掛)

	賣	買
英	一七二兩二五〇〇	一七一兩七五〇〇
美	一先令二片一三五	二七弗六二五

▲上海標金

開行	最高	最低	收盤
八〇二兩〇〇錢	八〇九兩二〇錢	七九八兩五〇錢	八〇一兩〇五錢

▲神戶匯兌 日美 四九弗八分三 日英 二志〇片八分三

▲同(正午) 日美 四九弗八分三 日英 二志〇片八分三

商品市場

▲[illegible]棉

現貨	八仙六五
七月	八仙六二
十月	八仙九九
十一月	九仙一八
十二月	九仙三〇
三月	九仙四九

▲印棉

奔哥爾	一三七留比
布牢其	一六九留比
奧姆拉	一五一留比

▲大阪棉花

	現貨	定期
開盤	二一八、一五	二一九、二五
收盤	二一八、二〇	二一九、二五

▲大阪三品

月限	開盤	收盤
五月	一二四五〇	一二三五〇
六月	一一三〇〇	一一二三〇
七月	一一〇一〇	一一〇一〇
八月	一〇八〇〇	一〇七七〇
九月	一〇六一〇	一〇六三〇
十月	一〇五二〇	一〇五七〇
十一月	—	—
十二月	—	—

▲大阪期米

	現	中	期
開盤	一七、八五	一八、〇九	一八、一三
收盤	一七、九二	一八、一六	一八、三二

▲東京期米

	現	中	期
開盤	一八、四〇	一八、四九	一八、五〇
收盤	一八、四〇	一八、五六	一八、六五

▲仁川期米

	現	中	期
開盤	一五、八三	一五、一八	一五、三八
收盤	—	一五、二五	一五、三八

股票市場

▲大連股票

五品期	一三三〇 / 一三〇〇
豆新期	—
錢鈔期	—
五品期	—
豆新期	—
錢鈔期	—

▲印度麻袋

藍扛袋	二五留比四分一
綠扛袋	二八留比〇分〇
匯兌行	一三七留比〇分〇

▲橫濱生糸

月限	前一節	前二節
五月	五四〇〇	—
六月	五四一〇	—
七月	五七七〇	—
八月	五七四〇	—
九月	五八〇〇	—
十月	五六〇〇	—

▲大阪綿糸

限月	前場開行	後場收盤
五月	二三四五	二三三五
六月	二三一〇	二三一〇
七月	二三一〇	二三一〇
八月	二二〇〇	二二七〇
九月	二一六〇	二一六〇
十月	二一五〇	二一五〇

▲神戶豆餅

	前場	收盤
五月	二、一一	一、九五
六月	二、〇一	一、九五
七月	二、〇二	二、〇四

北地行市

	月限		
開原(大豆)	六月	一、五六	一、五七
	七月	—	—
	八月	—	—
開原(高粱)	六月	—	—
	七月	—	—
	八月	—	—
哈爾濱(大豆)	六月	一、〇六五	一、〇六五
	七月	一、一〇五	一、〇九五
	八月	一、一三五	一、一二一
哈爾濱(小麥)	六月	一、〇九八	一、〇九八
	七月	二、〇〇〇	一、九九五
	八月	二、〇〇一	二、〇〇五

錢鈔

奉天(奉票)	現貨	一四九〇〇	—
	定期	—	—
	高	—	—
奉天(大洋)	現貨	四一、五〇	—
	定期	二四二〇〇	二四二〇〇
	高	二四四二〇	二四四〇九
開原(大洋)	現貨	四一・六〇	—
	定期	—	—
	高	—	—
安東(錢鈔)	現貨	五八、三〇	—
	匯兌	九八六、五	—
	定期	—	—
	高	—	—
●公主嶺錢鈔	期定	五八四	五七八
	高	五八六	五七六
奉票現物		—	
奉票現物		—	

說花柳病之原因
速治之妙法 以及其聖藥

花柳之病人皆畏懼而厭惡之 然此患乃在逍遙快樂之境 而得之者 其毒也人人明知而故犯 雖有教育法不能阻之 雖有巡警力不能制之 其情念一起自已也不能禁 情念之勢頗强 不可不爲之謹慎 倘有不幸而遭花柳之毒 亦須力求治理驅逐其毒根之方法 不然小則傷及其身 大則難得子息豈不是爲人在世之最恨事乎 特是世間雖有靈丹妙劑也世不恐能除去其毒 毒根不去其毒無論何時必發 倘於未發之前 雖有名醫也不能診定其毒聚於何處 如患白濁之病時有止而復發 其他之花柳症 乃隱入骨髓故不易發 或得妙藥暫時得治也恐其爲再發 予今將其受了花柳毒病之情形 細述於下 一是白濁如不治之必然流之不止 其最甚者 乃是見血點混在其中 然後成赤濁即血淋也 其他花柳毒病 雖已受染其毒而不即發或先見脫落毛髮 或失聲音或患咽喉或生痔瘡 或見身体困倦或失去記憶力 以致座立不安 雖亦細小之事 而無耐久力時見頭重眼朦之苦 飲食無味自已也不知其妙也 今幸有德國醫學博士哈郎氏於學理上與實驗力求花柳毒之原因 指定醫家最爲尊重 能驅逐其毒根之藥配合爲丸 以供愛遊諸君採買 該丸名之曰哈郎淸血丸 此哈郎淸血丸專除花柳之毒無論男女均可服用 輕患者服十天 重患者連服四十天 毒根立即退去永不復發 而然服此丸藥之時務宜時時更換衣服 以溫水力洗其患處 外則求潔其身內則連服此丸 自然安枕無憂 豈不是最妙無二乎 凡愛遊諸君 請勿等閑視之 放心早購哈郎淸血丸 不獨可保身體無患其一家亦必慶幸矣如患激烈之白濁者服用哈郎淸血丸之時 倘併用哈郎淋濁丸其効更妙若是併爲服用則于飯前一點鐘乃服哈郎淸血丸又于飯後一點鐘再服哈郎淋濁丸立見非常之大功効也哈郎淋濁丸能立去污滓其尿管同時止痛而其濃汁者也

哈郎淸血丸 大瓶二元每六盒十一元小瓶一元二角每六盒六元五角
哈郎淋濁丸 大瓶二元 中瓶一元二角 小瓶六角 試用瓶三角
哈郎淸血丸及哈郎淋濁丸各埠大藥均有代售就近採買爲幸

總批發處 大連市山縣通九十一 順和公司大藥房

自尋野草 試單方 毋乃太古乎

自尋野草試單方在昔科學未興自亦不爲無補今則韋廉士醫生藥局一藥之發行皆歷經科學之研求與實驗似無直接乞靈野草之必要矣即以如意膏而論實歐美精深科學之藥劑師多年研求之結果乃集舊式藥膏之長加以改良增益而成清涼滋潤解毒生肌

學凡疹瘰疥癬疔瘤癰疽疥瘡熱瘡爛腿鬍鬚以及燙傷跌損割破蟲螫莫不一敷即愈又奚煩乞靈於野草哉如意膏價目每匣七角六匣三元五角郵費不取遠東總發行上海江西路四五一號韋廉士藥局各藥房均有出售

胡頌平君玉照

悠久崇高之職業

自炎帝神農氏創醫藥療疾病迄今已四千六百六十餘年矣其歷史之悠久地位之崇高固然可敬不過時代變遷凡百進步以中外科學家積年探討之結果其智識足資今日醫師之借鑑者正多即如天下馳名補血健腦韋廉士紅色補丸亦藥界進化之優良產品醫師用以醫已醫人者爲數蓁夥

胡君頌平其一焉耳

胡君係南洋金寶埠霧邊路華醫其來書云『民十八鄙人重感風寒愈後體乃大虛面黃肌瘦氣喘胃呆咳嗽肢疼夜眠不穩臥病幾八閱月迨服韋廉士紅色補丸方始見輕服不多時胃口頓好咳痛亦平今已諸症俱去强健如恒爲此深感韋廉士紅色補丸之力也』韋廉士紅色補丸補血健腦男女同功如尊處無從購買可向上海江西路四五一號韋廉士醫生藥局函購

特別警告

製造賤值丸藥而加以紅色自非難事但此絕對不能擔保其中所含之原料與韋廉士紅色補丸稀貴神効之原料相同也故凡遇經售家以無用之劣丸兜售稱其功効相同切勿置信必須堅持眞正穩妥已曾治愈無數貧血症以及其他血衰病之韋廉士紅色補丸也

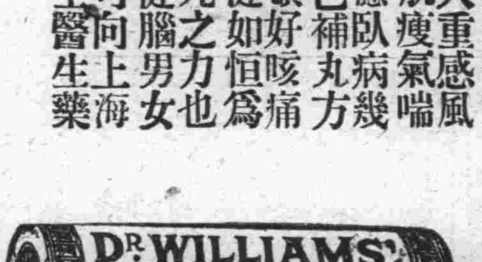

韋廉士大醫生
紅色補丸